庸報

第三千八百號

今日本報三大張

天津法租界廿六號路廿七號

內政部登記證第一六九五號 中宣部登記證第一二九七號

中華郵政特准掛號立案認為總包立券特別優待寄遞之新聞紙類

報費	郵費	廣告	電話
零售每份四分 一月國幣一元 半年五元五角 全年十元 郵票代款按九五實收 批銷章程函索即寄	外埠及日本……三角 歐美各國……三元 香港澳門……一元二 新疆蒙古……一元	印有價目表請向本社營業部索閱	社長室 三,〇六九四 經理室 三,三四四二 編輯部 三,二六四四 營業部 三,二六六八

電報掛號(庸)字一六六一號

蔣委長飭停止攻陝
謂本人今日可返京
蔣鼎文携蔣函致何應欽
稱蔣被羈態度沉靜如常

(南京十八日中央社電) 蔣主任鼎文十八日午抵京後、記者特往謁軍政部何部長叩詢一切、承何氏接見、并發表談話云、「余自被任討逆總司令後、即已依中央指示、指揮國軍向西安急進、昨日蔣主任銘三、由陝賫蔣委員長十七日手函到京、其原文云、『敬之吾兄、聞昨日空軍在渭南轟炸、望即令停止、以近情觀察、中於本星期六日前可以回京、故星期六日以前、萬不可衝突、并即停止轟炸為要、中正手啓、十二月十七日、』奉到委座手函後、余當已分電前綫、飭於十九日下午六時以前、暫停轟炸、如張逆藉此希圖緩兵、不於此期內送委座回京、則本人自當嚴厲執行原定計畫、澈底掃蕩、

(南京十八日中央社電) 蔣鼎文十七日午後三時許、由西安飛抵洛陽、十八日午十二時自洛乘福特機抵京、在明故宮飛機場降落、軍政要人及蔣眷屬親友等、到場迎晤者頗多、下機後即赴孔邸、并謁何應欽報告一切、

(南京十八日中央社電) 蔣主任鼎文、於十八日正午十二時由洛乘飛機抵京後、記者趨訪於其寓邸、承談關於西安消息如次、此次事變初起、委座與余及被扣各軍政長官、均被完全隔絕、張學良常到余等住所來看視、自云彼每見委座必被訓斥、第一天彼求委員長接受其主張、張當被委座嚴詞指斥、謂「汝既稱我為委員長、則汝即係我之部下、汝今日對我只有兩條路、如汝認我為汝之長官、則應立即送我先返洛陽、否則汝為叛逆、我既在汝叛逆手中、汝應立即殺我、此外無可再談」、此後每次入見、必被申斥云、連日政府軍隊進剿、派機轟炸、張乃約余晉見委座、余于十七日晨九時入見委座、張學良與余同往、祇余不得與委座單獨談話、余見委座態度沉靜如常、即索紙筆作函兩緘、交余帶回、分致何部長、蔣夫人、對余謂汝可回去、對大家說、余對國事所抱之主張、現在雖張學良等、亦必明瞭、其餘已詳致何部長函內、依近情觀察、余數日內當可回京等語、余見委座後、即於十七日午十二時由西安乘軍用機起飛、昨晚宿洛陽、今午抵京、記者詢以西安城內情形、蔣氏答復余等在彼處對外間完全隔絕、故無從詳悉其眞相、

(南京十八日同盟社電) 由西安被釋放之蔣鼎文、於本日(十八日)上午十時抵京、現正與孔祥熙等國府當局密議中、

(北平通信) 陝變發生後、關於蔣委員長之安全、外間傳說不一、平教育界甚為關心、然一般態度、均甚鎮靜、各校秩序一如平日、行政院秘書長翁文灝、昨電北大文學院長胡適、謂蔣氏安全、原電云、「端納報告親見介公平安、蔣鼎文今日可到京、文灝嘯」、

(南京十八日專電) 王陸一過汴時電京報告張部叛兵集中甚難、情勢恐慌、三原西安間運兵極忙、西安以西叛兵未動、專車仍即西進、下午可抵洛、

(上海十八日大東社電) 國府於十七日對劉峙與顧祝同東西兩路集團軍總司令、今已取得呼應、向陝西進擊、今東路軍顧祝同氏、已將一夫當關萬夫難入之要隘函谷關突破、並向陝西省之要路潼關進擊中、

(甯夏十八日專電) 自西安事變發生以來、張學良軍之飛機連日往返於西安、蘭州、甯夏、凉州之間、據悉乃係張氏部下參謀奉張氏之命奔走於馬鴻逵、朱紹良等西北將領之間、請求彼等之贊同及援助云、

(中央社倫敦十七日哈瓦斯電) 張學良夫人于鳳至女士、現在英國勃萊頓城、聞已電其夫有所勸告、至此間中國僑民根據國內發來最後消息、均預料此項變亂有解決之望、故人心為之一慰、

(南京十八日中央社電) 晨九時舉行中委談話會、到葉楚傖、丁惟汾、陳立夫、褚民誼、王正廷、方治、張勵生、陳壁君等七十餘人、先由葉秘書長報告最近所得關於時局消息、旋由各委發抒意見甚多、以供中央參考、至十一時許散、

人言誠可畏矣！
清議加於張逆
孫科促其順友人勸告
劉峙等勸其部屬轉向

(南京十八日中央社電) 張楊叛變後、十三日曾電請孫科入陝、十七日由無線電送達、孫接電後、當即去電促其覺悟、略謂西安之變實足以亡國滅族、不特舉國痛心、即世界公論、亦所不容、更何救國主張可言、兄等果猶有絲毫愛國之心、懺悔之念、惟有接受日來各地諸友勸告、全國人民要求、即日禮送介公還京、然後可言其他、若此即絕無商量之餘地也」云、

(開封十七日中央社電) 豫皖綏靖主任劉峙偕豫皖高級將領十餘人、十六日致電張逆學良部屬于學忠、王以哲、董憲章等、痛斥張逆之犯上作亂、冀于氏等詳辨是非、善自審處、並望仗義執言、去逆附順、原電略謂、當此綏事正急之時、而漢卿率於一念不惜、危害國本、刦奪統帥、消息傳來、遠近駭愕、峙等與漢卿或早共研席、或久與同袍、私誼甚摯、亦惟有為之太息、曾謂君子處事未論成敗、先辨是非、私誼固不能無、而人心究不可犯、今若漢卿此舉、不知兄等果以為是乎、日昨漢卿曾來一電、巧詞自文、古人云、智者因事而致變、愚者臨禍而懷佚、兄等方今軍符在握、固皆國家干城、而連年奉命剿匪、旌羽長征、馳驅萬里、凡我國人實所同欽、固知明達斷不致助桀為虐、自絕國人、然區區猶欲有言者、兄等於漢卿類皆久共患難、與其目覩其陷於不義、浸演浸烈、或致不可收拾、孰若促使早日覺悟、所全實多、乃若漢卿性行、峙等既有夙誼、素忍相諉、今亦不必多引、即如楊宇霆常蔭槐之事、君皆漢卿素所信倚、一旦反眼、戈矛發於樽俎、笑譚未終、槍聲遽起、此又兄等所夙稔、雖曰有因、何其險也、至於委座之對漢卿、推心置腹、有加無已、即論私誼、縱不云德、決其無怨、又豈有公然背上、而能厚撫其下、始終保守者乎、禍福無門、惟人自召、雲山阻隔、敢佈腹心、幸諸兄詳辨是非順逆、而善自審處、國家前途實利賴之、劉峙、商震、龐炳勳、孫連仲、張鈁、徐廷瑤、劉茂恩、羅卓英、樊崧甫、黃杰、李默菴、桂永清銑(十六日)印、

願却中央北顧之憂
德王等響應討張
請停綏遠軍事以便專心討伐

(南京十八日中央社電) 中央軍校教育長張治中率全體教員學生、十八日電慰蔣委員長、內有「願以最後一分熱血、為校長犧牲、願以最後一分力量、迎校長返京」等語、

(南京十八日中央社電) 孫連仲頃電討逆總司令何應欽、請纓赴西安殺賊、原電略云、本路官兵聞張逆叛變以來、萬分憤慨、咸欲手刃元凶、為國除害、如蒙鈞座調赴西安殺賊、願效前驅等語、

(南京十八日中央社電) 川鄂湘黔邊區將領通電請纓討伐張逆學良、原電略云、張學良背叛中央、脅持主帥、妄肆邪說、危害國家、源泉等分屬軍人、志在報國、應懇中央設法營救委員長早日出險、並派大兵討伐、以肅紀綱、謹率全體官兵、誓以至誠在中央領導之下服從命令盡忠職守、以完成中央既定之國策、徐源泉、郭汝棟、劉雨卿、陶柳、張涵葳、徐繼武、羅啟疆叩、

中國現代名人誌(一四〇)
山西省

楊愛源

楊愛源，字星如，山西五台縣人。公歷一八八八年生，現年四十九歲。剛果英明，胸懷曠達，為晉軍中有名宿將，兼與閻錫山有姻戚關係。少時，在保定陸軍軍官學校畢業，即歸隸於山西閻錫山部下。初任營長，治軍以精勤幹練稱。由民國四年至十四年間，逐次洊升，由山西陸軍步兵第一團團長，升第六旅旅長，第六師師長，又改稱第二師師長，再兼任晉綏陸軍訓練總監，軍紀嚴明，所至有聲。十六年，閻氏既參加國民革命，誓師北伐，乃任為國民革命軍第三集團軍第二軍軍長，兼右路軍副總指揮，又改稱第三軍團總指揮，與商震同向京綏鐵路線出動，與奉軍大戰，奇兵克敵，屢奏殊勳。北伐完成，任國民政府軍事委員會委員。嗣因軍隊編遣，任第三集團軍整理委員會常務委員，尋兼代委員長，晉省軍事，諸由其代閻處理，權重一時。旋由國府特任為察哈爾省政府主席，撫綏西北，於軍民二政上均多建樹。十九年，隨閻興師反蔣，不幸失敗，閻出走大連，囑其隨同商震與張學良妥協，保留殘部。乃經過一度縮編，仍任華北軍第三十四軍軍長，并兼山西全省清鄉督辦。二十四年，國民黨五全大會，當選為候補中央執行委員。近仍兼清鄉督辦原職，及晉軍師長，綏遠戰起，曾屢赴前方視察，并籌劃軍事云。（民二五，十二，十九。）

編例

本誌現將原有編例略行變通，凡在華北五省曾任重要職務之名人，不論朝野，不拘原隸何省省籍，均可分別刊載，其原定之河北省一卷，名人倘有采訪未周者，亦仍照舊隨時編入，以期百無遺漏，各界推薦者信函，乞將所推薦之名人事歷相片寄下，一律歡迎。本社備有格式紙，填寫尤便，函索即寄，尚祈公鑒。

班禪在果洛舉行祈禱
祝蔣安全

(南京十八日中央社電) 班禪駐京辦事處十八日接玉樹班禪行轅來電略稱、班禪大師、現在果洛達札廟、接到蔣委員長被留西安電訊、異常驚痛、特在該廟舉行大規模祈禱、三寶加被委座安全早日出險、

于右任昨抵洛陽
稍停即赴潼關
過汴時商震張鈁往謁
王陸一電京報告

(徐州十八日中央社電) 于右任偕王陸一等、十七日晚十二時過徐西上、「此間軍政長官均在站歡迎、于談、西安事變發生後、中央為戡平內亂、整飭紀綱、故有討伐命令之頒佈、但值此外侮侵偪、而自己動搖國本、誠令人痛心不置、余奉中央命赴西北宣慰軍民、深望大家體念時艱、知蔣委員長身繫國家民族之重、翻然改悟、從速安送委座返京、余過汴鄭洛稍停、即赴潼關、

(南京十六日中央社電) 監院頃接王陸一由汴來電云、于院長十八日晨抵汴、商震張鈁等來見、知蔣鼎文確已到洛、

汪精衛將返國

(中央社倫敦十八日路透電) 聞中政府已電請汪精衛立即返國、據未證實之消息、汪定十二月二十二日乘法郵船由馬賽啟程返國、預料今夜汪將發表其確切行期、

武漢戒嚴司令
郭懺兼任

(漢口十八日專電) 軍委會任郭懺兼武漢地方戒嚴司令官、

(漢口十八日專電) 駐漢英總領視思、副領李夫濱、總領賈偉斯、及該國駐漢艦長韓庭、日陸軍武官渡左邊、法租界巡捕廳長蒲蘇魯、副廳長馬壽年等十八日先後答拜郭懺、

美重視陝變

(上海十七日中央社電) 華盛頓十六日合衆電、國務院官員今日聲稱、中國時局當無須美國採取保護美僑生命財產步驟、西安事體、今仍未明瞭、

(中央社紐約十七日哈瓦斯電) 關於中國陝省西安事變、此間各報均載上海南京訪員所發之長篇報告、并多發表社評、紐約時報社評稱、蔣介石將軍雖已失去自由、但中國政局仍為彼所控制、全世界聞訊之餘、咸皆為之震驚、足見全世界均認蔣氏為中國最大領袖而自動推崇之至

表示關切蔣氏安全

(南京十七日同盟社電) 外交部第一次發表謂、「張學良及楊虎城當於昨夜在西安廣播無線電之時、已誓言兩者對蔣介石決不加以危害」云、

(南京十八日中央社電) 西安事變發生後、各國對張逆行動、深為不滿、或痛加斥責、一面紛向我國駐外使領、就近探詢眞象、並祝蔣院長安全、據我駐日使館來電、十七日有駐日之蘇聯、土耳其、巴西三大使、及羅馬尼亞、瑞典、兩公使前來慰問、並祝蔣院長早日出險、

(南京十八日中央社電) 英大使許閣森、美大使詹森、於十八日晨分別赴政院謁孔代院長并探詢蔣院長近況、

(南京十八日中央社電) 駐京日總領須磨、十八日上午十一時半至外部、晉謁張部長、代表有田外相、對於蔣院長在西安蒙難、謹致關切之意、十二時餘即辭去、

美狐狸公司
將攝陝變影片

(北平通信) 美國二十世紀福克斯影片公司(即狐狸公司)駐遠東特派技士邦尼鮑威爾、於八日離平赴滬及日本、現西安巨變、於十六日由滬偕助手及影機乘中航道格拉斯機飛平、過青時因雪停宿一夜、於十七日午由青飛抵平、下榻北京飯店、現正向美館接洽、赴西安攝製有新聞片手續、離平期未

我國之政治機構
足奠定國家基礎
日智識界對西安事變之觀感

(東京十七日中央社電) 此間各報各雜誌及研究中國問題之各機關、於最近三日間、分別召集坐談會討論中國政治之趨勢、足以表示彼等注意之程度、日本智識界中一部份、相信中國

政治機構

之組織可謂已奠定國家之鞏固基礎、而民衆對於建設現代國家之意識、又極深刻、非偶發事變所能動搖、并信中國之純粹的國家經濟金融之組織、已告完成、任何地方當局不能違反中央之統制、而出於自由行動、彼等結論、認為目前事變雖多少妨碍中國之統一、并引起一時的政治金融情形之不安、但一俟變亂敉平、即可立時恢復、故彼等提議日本應利用目前良機、對中國表示明白的善意、以改善中日情感、而謀根本調整兩國將來之關係云、其分析及意詣、頗值注意、且頗得勢力、一部分則信中國現已無疑的回復以前

混亂時代

故日本於此時必下決心、否則不能維持東亞安定勢力之地位云、此派人士之觀察、不明中國人民新近發揚之意識、共勢力似不足左右實際政治也、日本一般人民多認陝變為中國空前之不幸事件、為日本重行檢討其對華政策之重要時機、中日關係好轉或惡劣、泰半繫於日本態度云、

韓復榘發表時局談話

(濟南十八日專電) 關於此次西安事件、某氏曾趨山東省政府訪問韓主席之感想、並對事件進展之估計、以及提出其他數項問題、徵求韓主席之意見、但韓主席極力避免一切明顯之解答、茲就其所透出之大要、摘記於下、「事件已詳見報載、本人不便作何種明答、因中央方面有行政院主掌大計、軍政方面、有何應欽氏任勢、因此關於軍事及行政之一切事宜、當然悉遵

中央之命

再關於共匪問題、山東從來未受共黨之害、今後更將決心加以防衛、日本對中國之態度、本人以為日本、倘能本照眞正的互惠精神進行折衝、方為最善之方法、當茲西安事變發生之際、本人以為日本應持自重之態度、應認清此次事件為中國之內爭、指導國民、使之明瞭中國與

日本提携

應在日本上下之努力、還是本人希望日本能給我們的善意、倘中日得以提携、則未來之世界大戰、將以歐洲為舞臺而爆發、因之東亞庶可獲得永久和平、否則中日兩國必將同受赤化之毒禍、在此次事件中、中國可分為親蘇派、反蘇派、親英美派等、特以中央政權對張學良之憎恨殊深、故終於招來親蘇派與反蘇派之爭、此時日本如不能招致全部中國之親日、也應努力使中國之一部理解日本所以、日本在此時便應表示

公正論調

及態度、為東亞民衆之幸福計、為使兩國互相信賴起見、應盡力宣傳及實行有效之親善、決不可一味刺戟中國國民之感情、希望鄰邦對無益之言動、極力予以制止」云、◇◇

張逆標榜政策
引起日方關心
深悉蔣委長表示反對
外務當局重視推演

(東京十八日同盟社電) 有田外相於本日閣議席上報告西安事變之經過、略謂、關於蔣介石之死生有種種之傳說、由駐日中國大使許世英氏正式之通知、由在洛陽之英人顧問端納氏向南京政府報告蔣介石安全無恙云、關於此事件、據其後之情報、學良軍叛亂之動機在學良因失掉東北三省而對蔣介石氏欲闡明抗日方針、不但蔣氏不肯答應、且對張學良軍除去甘肅陝西而外、全無予以援助、又中央軍既進攻至隴潼、現在南京政府決不變更從來之方針、故似有希望我方援助云、

(東京十八日同盟社電) 日本政府因西安事變之眞情與共背景關係等、尚未判明、故迄今仍取靜觀主義、將此意旨由外務陸海軍關係三省、已分向訓令駐華各官憲、現正等候眞相判明、據厥後報達當局之情報、稱張學良之背後有共產國際之魔手策動、漸次明瞭有與中國共產軍提携之事實、故外務當局重視其推演、略謂「共產國際之政府、乃為由於結成抗日人民陣綫、而釀成反日親蘇的空氣、於全中國之國策、採取強化國民政府勢力之方針、然悉蔣介石之態度甚表反對、而此戰術不能成功、竟利用張學良之私慾、以出以惹起叛變之方策、此親測逐漸有力化、因之共產國際前於本年夏派漢廿年(譯音)抵張學良之處、與之聯絡、並經新疆省主席盛世才之手與蘇聯聯絡、以俾共轉向容共聯蘇政策、於今夏以來、有與中國討伐提携之事實、然何健、何成濬等各將領、以張學良因與共匪通謀、而已至擾亂國家統一之理由、已發出糾彈的通電、乃顯示中國本身亦自認為共產國際之策動、殊可注目」、然而現在因國民政府決意討伐張學良、故衆信容共抗日政策、將可復燃、如果依與張學良作政治的妥協而轉向於此項態度之時、對東亞之安定亦將予以重大支障、故不能默視之、並以重大關心正在監視其推演、

通告我陝變近情
許大使晤有田
有田對蔣委長安全表示欣快
並即席明言日本方針

(東京十八日同盟社電) 日政府關於張學良扣留蔣介石後中國政局動向、曾於閣議決定靜觀方針、并當注視其演變、當於十七日午後駐日中國大使許世英氏、往官邸訪問有田外相之時、席上外相端的有明言日本之方針并有所要望國民政府之善處、在會見中、許大使略謂、頃由國民政府之通知稱、南京政府顧問英人端納、業於西安與蔣院長會見、據其報告、蔣院長在西安安全無恙、是以通告此意旨云、對之有田外相明言日本之方針謂、頃聽共安危甚為憂慮之蔣院長安全無恙之報告、誠至為欣快、張學良有標榜容共抗日、然觀邦之赤化對帝國之安全並東亞和平、必將予以多大危險、故期待對該消息將講求嚴重適切的措置、

青日陸戰隊
續撤三百餘

(濟南十七日中央社電) 青島十七日晚電話、青登岸日陸戰隊、十七日續撤三百餘人、共餘定十八或十九日撤退云、

孫王清匪
被擊斃命

(永昌十四日中央社電) 擄俘匪傳事兵與佐襄供稱、偽九軍軍團長孫王清、十一日之役頭部中彈斃命、

東北大學
決不討張
對誤傳將訴諸法律

(北平通信) 東北大學學生自治會、以十六日報載、「東北大學文法學院同學會、電中央討張」消息、該校昨召開大會、除登報聲明、據函更正外、並對此消息之來源、決根究、聲稱將依法起訴、

社論

「說票」式之政治解決

吾人執筆爲文，盱衡時事之阽危，有若賈誼所謂「抱火厝薪而寢其上」之局，則爲長太息不已。觀乎西安事變之處置，雖有一片撻伐之聲，而南京使者相望於途，若端訥黃仁霖輩之飛陝，究與張學良如何進行談判，吾人雖無從知其內容，而所謂以政治手腕謀和平解決者，總不脫「說票」性質。外電所傳張學良提出之八項條件，一日即刻停止內戰，現時國內並無內戰可言，當係指剿共軍事。二日即刻召集救國會議，所謂救國會議，當爲討論聯共抗日之大計。三日改組政府，當係加入共產份子，操持政權。四日釋放政治犯，五日在滬被捕之「愛國」領袖，當係指在監所之共黨領袖而言。六日實現中山遺囑聯合蘇俄與中國第三國際，當係根據孫中山遺囑中「必須喚起民衆及聯合世界上以平等待我之民族共同奮鬥」一語，而加入赤色國際的同盟。七日解放人民救國運動，當係指昔日之反日團體。八日恢復出版，言論，集會，結社之自由，當係爲赤化運動及宣傳准許公開進行。如此嚴重之八項要求，如果所傳非虛，而黨府居然派員以說票方式進行談商，斯誠令人注目之事。

今之談國事者，皆言不能以蔣一人之生命，而犧牲國家民族於滔天赤禍之中。實則黨人苟接受張學良之條件，無論折扣至如何限度，皆屬罪不容誅，而察其動機，尚未必爲保全蔣之生命，特欲襲民十五六年聯俄之故智耳。方蔣被扣之消息傳至南京，黨人深夜召集會議，即決定以孔代院，以馮代軍委會，以何指揮軍事，一若蔣之生命，已不復存在者。夫今日之馮，蟄伏於蔣之臥榻旁，非有愛助於蔣也，亦將欲爲恢復實力之計而已。故曾一再派遣鹿鍾麟，張之江等，北晤宋韓，有所活動，宋韓之不爲所動，則以華北大局爲前提。今孫連仲部，憑大江以瞰首都，苟得馮一紙密電，即將大有作爲，亦未始非黨府之隱患。且馮，閻，李，白，唐孟瀟輩，皆爲與蔣共同首事指天誓日之人，而不旋踵間，先後執戈以向，至於此際，誰肯佐命於蔣者。至若何應欽以黃埔首期學生，獨邀蔣眷，不數年間，遽掌軍機，隱然有取蔣自代之志。一旦蔣有不測，舉國軍人能否服從，係屬另一問題，然此輩於蔣生命之安全，固不在意中也明矣。

黨人盜國竊柄，倒行逆施，實一誤於容共，再誤於歧路徘徊，舉棋莫定。孫文之遺囑與遺教，黨人日日口誦而心唯之。其所謂「聯合世界上以平等待我之民族共同奮鬥」，及「聯合世界上被壓迫之民族，打倒帝國主義」云者，是否即列寧所解釋的馬克斯主義中所謂「帝國主義爲資本主義的最後階段，將由宗主國，保護國，及殖民地之聯合抗爭而終歸於崩潰」的理論。又孫文之民族主義中，明指日本爲帝國主義者，爲理想的寇讐。以此等容共反日之學說，爲學校中必授之課目，遂使一般純潔青年，由黨化教育的不澈底的黨理論之灌輸，多數轉入極左派的社會主義思想，與充滿反日的情緒。學生如此，國民黨徒必又加甚，今日中國共禍之烈與鄰國之爭，毋寗謂爲黨宣傳，黨教育有以致之。不寗惟是，現任軍委副座馮氏，亦何嘗非由於服膺孫文學說，轉而迷信共產主義者？馮與蘇俄發生關係最早，曾標榜「大西北政策」，未及實行，而有張學良盛世才輩承其衣鉢。更証以陳銘樞李濟琛等在閩組人民政府之一幕，則主張容共抗日與張學良所要求各條表同情者，黨府必大有人在，故知黨府之說票行爲，或竟有實行容共之可能，然則西班牙之流血慘劇，果將搬演於吾華歟？

駐平日大使館武官今井氏談：西安事變，發生於東亞多事之秋，日方認爲不僅是中國之不幸，亦東亞之大不幸。華北當局，防共甚爲得法，深願兩國共同努力防止共禍云云。今井氏所談，極有見地，願我矢志防共保民之華北當局，深味斯言。（華）

傅作義告前方將士 嚴密佈防抵禦侵襲

勦匪工作受國民援助信賴 傳晉軍陸續南移中

（歸綏十八日專電）據前線歸來者談、自十四日西安事變之消息傳至國軍前線部隊中後、予前線部隊以極大之衝動、傅作義氏於十四日曾發如下之命令、『無論中央之變化如何、吾等之勦匪工作均受國民之信賴及援助、目前吾等前線部隊之目的、全在防範匪軍之侵襲而應嚴密布防、』前線部隊接得上項命令後、仍感不安、而大爲動搖、

（張北十八日專電）數日來蒙軍飛機屢至紅格爾圖轟炸、策應當地部隊、與駐紮該地之國軍趙承綬部約六百人作猛烈戰鬥、十六日終將趙部擊潰、佔領紅格爾圖、

（張家口十八日大東社電）因西安事變以來、綏遠軍傅作義深悉對內蒙軍之戰略、須加修正、故十七日親至戰線、命令各軍嚴守勿進、靜待命令、並以『中央政權不論起如何之變故、國民對我等仍是永遠的援助、決無變化、各軍當努力堅守、勿使國民失望、在無何指令中、嚴守陣地勿進』等語、示知部隊、

（張家口十八日大東社電）與內蒙對峙中之山西軍、日來因西安事變、於十七日突然向太原方面退去、今退去者計有在平地泉一帶之李服膺軍、及趙承綬之騎兵一師及高射砲隊、並有駐豐鎮之孫楚之第十師、及大同方面之第七十一師第三連、再有駐大同附近之中央軍湯恩伯部隊第八十九師、第四師、第二十九師、第二十一師、第七十八師等、前後均決定南下、其結果將來可與內蒙軍對峙者、僅爲綏遠軍傅作義及王靖國兩軍二十餘萬而矣、

京滬夜快車 在陵口出險

與貨車之尾部相撞 前輪脫軌旅客無恙

（南京十八日專電）交通界息、京滬路十七日晚上行夜快車、開抵陵口時、因未撥正轍尖、致與停留在道之貨車尾相撞、旅客無恙、該列車誤點至十八日午後一時方抵京、被損路軌當興修復、十八日各列車已照常行駛、聞鐵部當局已在澈究、

（上海十八日中央社電）十七日晚由滬開京之六次夜快車、十八日晨四時許開進陵口站時、與停在該處之四零二次貨車尾端相碰、致夜快車前輪兩個出軌、但車輛及旅客均無恙、路局得報、趕派救險車前往、設法將該前輪納入軌中、旋於晨十時繼續開行、被阻之三〇三次滬平通車、亦接連開出、至出事原因、該局車工機三處處長、十八日晨搭四次車前往查明辦理、

湘產茶葉 實部派員視察

（南京十八日中央社電）實部茲派滬商檢局技正吳覺農赴湘、指導改良該省茶葉、幷順道視察鄂贛等省茶葉改進狀況、

太平洋問題研究會 昨在法開會

（中央社巴黎十七日哈瓦斯電）太平洋問題研究會、本日開會、主席國立研究院著名漢學家伯希和、當即宣讀越南前區域行政長官馬斯貝洛、關於中國鐵路發展情形之報告書、據稱中國鐵路事業、自最近五年來、進步甚速、中國建設銀公司與法國銀團、頃已簽訂借款合同、俾由法國銀團以現金與材料供給川黔鐵路公司、以爲建築成渝鐵路之用、伯希和幷謂修築鐵路、對於中國統一事業、關係至爲重大云、

蔡元培 病漸痊可

（上海十八日中央社電）蔡元培病況更見痊可、惟精神疲乏、尚須長期休養云、

鄂旅京同鄉 請戡亂救蔣

（南京十八日中央社電）湖北旅京同鄉會、十七日通電全國、請一致申討張逆、以彰正義、努力同心、擁護黨國、戡叛亂於指顧、出蔣公於艱危、

現任法官 二期訓練班 昨行開學禮

（南京十八日中央社電）現任法官訓練二期受訓人員、經訓委會決於十八日繼續開辦、當由法部令調蘇等十省各地院檢察官一零八人、函送法官訓練所開班訓練、該所於十八日晨舉行開學典禮、到中央代表陳果夫、司法院部長官居正、王用賓、謝冠生、鄭烈、及各部院來賓學員等三百餘人、由所長洪蘭友報告籌備經過後、中央代表陳果夫及居正王用賓鄭烈等相繼致訓、對於檢察官之責任與此次訓練之意義多所闡發、於攝影禮成散會、

懷仁堂昨晚盛宴 爲松室餞行

今井昨接見平新聞界 談日本不變素日主張

（北平通信）冀察政委會委員長宋哲元、昨（十八日）晚六時半在中南海懷仁堂設宴、爲松室少將餞行、同時並爲松井大佐洗塵、由中日雙方要人作陪、惟宋氏因清恙未愈、未克出席、由政會駐會辦事委員秦德純、齊燮元、賈德耀、代表招待、席間談笑風生、迄八時許賓主始盡歡而散

（北平通信）駐平日大使館今井武官昨（十八日）午十二時三十分循例接見中國新聞界、當發表談話如次、「共黨所到之地、焚殺搶掠、無所不至、爲世界人類之公敵、日本政府對防共之中國政府之勸共、均有同一之見解、自中國西安事變發生後、日本已聲明對華決不變更素日主張、華北中日經濟提携、已有實、龍烟鐵礦或在進行調查之中、至橋本參謀長來平說、並無所聞、松室少將定十九日早九時半離平」云、

惠通公司 津錦綫載貨

（本市消息）惠通航空公司爲謀發展業務起見、特附帶辦理貨物運輸事宜、辦法業經規定公佈、現津錦綫已開始載運、其他各綫尚未實行、關於載運郵件問題、尚未接洽妥協、刻只有日軍部之公文及公司有關方面之信件、可接受轉遞、

讀了華北地方自治促進會宣言之後

來件

蕭傑

人不能無國，國不能無民，所以人民集團的組織名爲國家，就是說國是一個種民族的家，國既是一個家庭，一切人民對於這個家庭的興衰，都是休戚相關，義務權利亦是平等的，當家主事者雖有管理家庭的權柄，那是他的職責，並不是特享的利益，且須根據共守的法律處理政事，不能由他一個人的喜怒胡鬧，若是當家的一個人任意妄爲，或恃孔武有力，壓迫家人，甚至勾結地痞流氓，到處闖禍，吃喝嫖賭，不務正業，當賣了田地又賣房舍，一家人爲了活命，自然應該合起力量將他驅逐，最低限度亦須分家自理，國民黨因北方軍閥專橫，興兵打倒軍閥，實行一黨專政，說是代替人民行使政權，既是代替便是代表的資格，把持政權歷八年之久，凡應作的事一概未作，對內未能示人民以一線之光明，對外則無一定的國策，獨於個人權利上用心，患得患失，舉棋不定，忽容共忽反共，忽親日忽排日，遂招致九一八之慘變，人民所感覺的只是痛苦，所聽到的只是紛擾，所見到的只是貪污，國民黨既然將國事給辦壞了，我們亦自然應該取銷他們的代表資格，他們不肯退避賢路，便是竊政叛國，亂臣賊子，人人得而誅之，這是國民的天職，今日最重大的事，莫過於中日糾紛，九一八問題發生之際，稍有常識的皆主張交涉，那時日本的要求只是商租並履行與張作霖所簽訂的五路條約，日本再三請與中國政府直接交涉，不是沒有商量的餘地，因不願黃種人以外的人來干涉黃種人的事，只要可以轉圜，並不要事態擴大，而蔣中正乃要利用外患消滅異己的勢力，拒絕交涉誤國憤事，所以纔造成了滿洲國，並今日的惡現象，正如上次張方先生論楊永泰之死一文中所說，蔣中正自民十七之後，一意努力於排除異己，用財力解決第四集團軍，以兵力解決第二集團軍，以政治解決第三集團軍，以外交解決東北軍，幾個計劃如願以償，並利用嚴重的國難擴充個人的勢力，說是爲抵抗外侮，而擴充軍實，一方面消滅愛國的軍旅，甚至誣那些部隊是受日本的接濟，多少愛國的軍人被他的飛機炸死了，且負賣國之名而死，假使蔣中正果眞愛國，他決不將國家的實力分爲嫡系與異己，以自滅抗敵禦侮的力量，而傷國家的元氣，亦決不自視『朕即國家』，與國民黨狼狽爲奸，實行分贓，拒絕國民黨以外的人爲國家效力，國是四萬萬五千萬人民公有的國家，爲甚麼國民黨應該箝制人民的言論，禁止人民集會結社，獨攬政權，把整個民族的命運由他們擺佈，凡不贊成國民黨的人就成了漢奸，凡不同情於黨政府惡行的就是不愛國，而國民黨的一切行爲，不但沒有一樣可差強人意，且自成貴族，把黨外人當作了牛馬奴隸，他們死亦拉着整個民族跟着死，這不是上古時代，人民可以用暴力壓制的，如今人民嘴裏雖不敢說甚麼，而個個人心中都有個是非公論，國民黨擅自把持政權，就好似吞了個炸彈，終有爆炸的一天，蔣中正若果眞愛國，則於四年前召集國難會議時，就開放黨禁，整個民族早已團結，中國亦早已抬起頭來，只因他私心太重，國民黨亦害怕把中國送給洋人不肯公諸全民，所以把持政權，不肯放手，自共內部以分贓爲主義，自然就常有不公平的事，遂不免爲利害而衝突，故鬧出蔣中正被扣的把戲來，貽笑世界，蔣中正所誇張的統一，本是大家互相欺騙敷衍面子的結合，而精神上何嘗有一事統一，各省自爲風氣，尤其是華北各省，那一件事是秉承中央意旨呢，常言說滿招損，蔣中正就是犯了滿的毛病，中國是共和政體，林森是國府主席，便應該是中國的元首，林森生日，無聲無臭，不亞於當年的漢獻帝，國慶大典亦不過略事點綴，而國民黨人與蔣中正的走狗於蔣中正生日竟鬧的天翻地覆，一般盲目的國人，惑於蔣氏的法螺，而不看黨政府的罪惡，把國民黨與蔣中正看作兩件事，而不知國民黨的罪惡就是蔣中正的罪惡，也竟說蔣中正是領袖，應該擧國擁戴，甚至天津有不要臉的電影院作拍馬屁的痴夢，像娼妓似的灌撈斛的迷湯，於放映給蔣中正獻機的影像時，叫看的人站起來致敬，這是世界各國所沒有的醜態怪劇，就是專制帝王的國家亦不敢有這種行爲侮辱民衆，而我們是民主國，甚至在學校中一提片來，到蔣委員長四字，學生就肅然起立，這樣的尊嚴，連「國家」與各人的祖先父母，孔孟釋迦牟尼天主耶穌哈麥德都沒有享受過，恭維過了火，自然就把蔣先生給燒死了，國民黨人是靠着蔣中正吃飯，猶秦時羣臣之於趙高，漢時羣臣之於王莽董卓曹操，不得不像妓女似的竭力獻媚，而純潔的青年學子，牟利的奸商，拍這個馬屁的代價是甚麼呢，青年若說爲抗日而崇拜蔣中正，請問嚴重的國難鬧到這步田地是誰故意造成的，九一八事變之際，是誰下命令去請學生打死了許多顧全大局的人，而且給加以共匪的罪名、（未完）

……俄容共派以絕好口實、但共禍之如何可怕、此番自……

……停、又電局息、十八日晨有綫仍阻、無綫通達、

……太多，現在本年……計劃仍未推行，……請當局積極乎？

……務教育

……；國之強弱繫於教育……新教育以來，因學校……落，其子女多無求學……所以，義務教育，實……推行義教，曾由教育……因與部章不合，未能……不久總可施行，一般……情形和需要，不必顧及……學期又將終了，而本年度義教……

日駐津總領事 堀內將調任

內定外省東亞局長 堀內昨談陝變感想

（本市消息）據日方消息、日外務省當局、決於最近將駐外使領實行大批更迭、現已內定調駐天津總領事堀內干城氏爲外務省東亞局長、候提出二十二日定例閣議後、即可正式發表、至於後任人選、聞現正物色中、閣議後即可決定、

堀內談話 駐津日總領事堀內干城氏、昨對外報記者發表時局談話、謂本人調轉東亞局長、刻尚未接奉明令、自不便發表任何感想、本人於九月來津、因旅行各地、實居天津不足三月、正擬由此埋頭工作、詎無調轉之理、總之本人調轉與否無甚問題、惟此次陝變突起、不獨中國將陷於混亂、在日本身已得到絕好經驗、一面日本亦應在華北作一「與日本合作而[illegible]」之榜樣、使在事實上[illegible]容共抗日之可怕、反共之利益的事實、爲第一要素、亦對華外交之要諦云、

滬陝間潼關以上 郵件照常收寄

中國銀行信匯可通 歐亞西蘭蘭包段仍停

（上海十八日專電）郵局息、滬陝間潼關以上、除包裹暫停寄外、各種郵件均照常收寄、又銀行界息、中

赴法國南部休養 陳濟棠離英

另傳於十五日離倫敦

龍烟鐵礦 津分處成立

陸宗輿赴平

（北平通信）籌辦龍烟鐵礦駐津分處、自在津日租界石山街協昌里設立籌備處後、經積極籌備、業已全部就緒、已正式成立、由桂翔舒祖任分處主任、惟因

四路軍考察團

李振球等南返

（北平通信）粵第四路軍國內軍事考察團團員李振球等一行二十八人、於昨（十八日）晨八時離平赴京南返、

高奇峯 公葬改期

（南京十八日中央社電）高奇峯公葬禮、原定二十日在棲霞葛地舉行、現因故改至二十七日舉行、高櫬定二十四日由滬運棲霞云、

立法院例會 通過各案

（南京十八日中央社電）立法院十八日晨開第八四次會、到委員吳煥章等七二人、主席孫科、討論事項、（一）蒙藏邊區人員任用資格暫行標準案、決議照法制委會審查報告修正通過、並將標題改爲蒙藏邊區人員任用條例、（二）修正行政訴訟法案、（三）修正訴願法案、決議、以上兩案均照法制委會審查報告通過、（四）京市二十四年度地方普通追加歲入歲出預算案、決議照案追加、

國府命令

（南京十八日中央社電）國府十八日令、（一）浙省府委員兼民廳長徐青甫、浙省府委員兼財廳長程遠帆、浙省府委員兼教廳長許紹棣、浙省府委兼建廳長伍廷颺、浙省府委兼秘書長黃華表、均免本兼各職、此令、（二）浙省府委蔣錫侯、周象賢、朱孔陽、均免本職、此令、（三）任命程遠帆、許紹棣、王徵、羅霞天、蔣錫侯、周象賢、朱孔陽、爲浙省府委員、此令、（四）任命朱家驊兼浙省府民廳長、程遠帆兼浙省府財廳長、許紹棣兼浙省府教廳長、王徵兼浙省府建廳長、此令、

冠蓋往來

廣東軍事考查團李振球等十八人、昨日上午十時二十分由平過津去京、

津海關監督孫維棟、昨日上午十一時半由津去平、

龍烟鐵礦總辦陸宗輿、昨日上午十一時半由津去平、

冀東政府實業廳檢定鑛圖測繪員招考廣告

本廳爲求鑛圖測繪精確起見曾擬定檢定規則簽呈政府業經公布在案茲依法定期舉行考試除免試檢定應依第二項投考資格一欵之規定及第四五各項報名日期限期內呈送証件聽候傳詢外凡應試驗檢定者仰遵左列各項辦理

錄取名額　十名（免試者不定額）

投考資格　甲、試驗檢定者：一、在國內外大學或專門學校修習土木工採鑛或測繪學科三年以上得有畢業文憑者、二、曾有相當學歷辦理測繪事項、合併計算、在五年以上著有成績者、乙、免試檢定者、一、曾經核准登記之礦業技師、二、凡在國內外大學或專門學校修習土木工採礦或測繪學科三年以上、得有畢業文憑、並曾經充任官署測繪員、測鑛圖一年以上、得有證明者、

考試科目　甲、第一試、一、英文、繪圖三、二、數學（三角幾何）乙、第二試口試

報名日期　十二月十五日起十二月三十一日止

報名手續　一、呈送畢業證書或證明文件、二、詳細履歷二份、三、四寸半身像片三張

考試日期　第一試、二十六年一月十一日上午九時至十二時、下午二時至三時、第二試、口試、日期榜文臨時規定

考試地點　通縣老倉胡同本廳

附註　應考各員自帶筆墨及普通測繪文具

妙峯山下院並未損失古佛經卷

本市大公報十二月六日所載妙峯山下院僧人行竊一節、與事實不符、屢次函請該報更正、未蒙照登、恐外界不明眞相、致滋誤會、特鄭重聲敍如下、緣敝下院有僧人二十餘名、分常住掛單二種、此次發生竊案、乃掛單僧（興盛）與常住僧（崇山）私人之糾葛、現已歸日警署轉法院成訟、自能水落石出、該報載敝下院有古佛經卷、價值二千餘元之損失、毫無其事、且敝下院規律素嚴、因方丈宗鏡大師、近來因公時常往來北平、致出此僧人不幸事件、然個人糾葛、與敝下院信譽無礙也、

妙峯山下院靈感觀音寺啓

胡金鑫大夫

德國梯本根大學醫學博士　奧國維也那大學耳鼻喉科醫師

門診時間　上午十一點起至下午三點　下午四點起至七點　星期日上午九點至十一點

診所　意租界東馬路五十一號　電話四〇五八四號

天津裕大銀號

代客買賣　金票　足金　關金　公債　股票　標粉

（收買）收售啟新洋灰公司股票　津浦路購車公債票　平漢路員工支付券　平綏路員工兌換券　北平自來水電燈公司股票　高價收買各種零星公債票庫券

（匯業鈔票）專辦日金　大阪　大連　神戶　電匯　票匯

總店　日界旭街　電話二局　一八九三　三一三零　零零七六　零八二二

支店　法界二十四號路　電話二局　二零七六　一九四一　零七四一　一五一零

輪子的福

蘇津加雷利（吉拉）游藝場是津市最有興趣之游藝場內部設備完善彩金豐富（每一角之票可得十一倍之多）對於游賞不但能使君倍增興趣並試君之運氣　望諸君前往一觀無任歡迎　本場謹設立義租界義國花園南壽豐麵粉公司北現已開幕　諸君快來參觀不但能消遣而……快發財

天津恒利金店

本店開設平津一百餘年專售金條錠純依古法鍊淨加烙洵稱爲無上極品至紋銀之足高更不待言精製金銀時樣首飾酬酢禮品應有盡有無美不備珠寶鑽石猶其燦爛耀目而且定價格外從廉凡主顧或不合意並可隨時退換如蒙賜顧一律竭誠歡迎

日租界旭街　電話二局六百八十號　八十六號

大陸共益獎券

全張二元　分條二角　頭獎一萬五千元

十二月廿二日在中原公司開獎

總批發　大運來　興源　萬寶源　裕大　大利元

教授英法文

茲有西洋某女士精通英法兩國文字今願於餘暇教授女士學識高尚經驗宏富如願就學者駕臨英租界都柏林路十一號接洽可也

互保在地中海利益 英意兩國進行談判

文件起草完竣將無何種困難

法請求加入英意協定

(中央社倫敦十七日哈瓦斯電) 外相艾登、本日在下院宣稱、英意兩國現正進行談判、但關於此事、在耶穌聖誕節休假以前、不能發表宣言云、又據官方人士徵實、英意兩國交換保證各該國在地中海利益之文件、已起草告竣、前途不致發生何項困難、兩國政府並期望在此項協定簽字之前、互相幾有保證、對於西班牙時局、兩國間不致發生糾紛云、現聞、關於此層、任何步驟、凡足以妨礙對英諒解者、意國政府均當竭力加以避免、由是觀之、英意兩國地中海君子協定之成立、自不至有何困難矣、此外消息靈通方面頃宣稱、法國政府曾向英國建議、請求加入英意兩國所擬定之協定、法國大使考賓本日赴外部訪謁、當與此項建議有關、此在英國政府並不反對法國參加、惟意大利方面、深恐意法兩國倘交換保證各該國在地中海之利益、則德國政府將誓爲此舉足以表示德意兩國意見齟齬範圍業已擴大、因而不無躊躇、英國政界人士現以爲法國能否參加地中海協定、當視意國對德政策之演變而定云、

英援用梯形條項 保有應廢各艦

日海軍省可無異議 聲明日保有之噸數

(東京十八日同盟社電) 華盛頓及倫敦兩海約於歲杪期滿失效、因之英國政府依據條約、將早應廢棄之超過驅逐艦四萬噸及福金斯級巡洋艦四艘、改造爲乙級而保有之、更將乙級巡洋艦五艘、亦擬援用梯形條項、而照原舊保有之、目下日英美三國間正在賡續外交交涉、日本海軍部決採好意的態度、日海軍之見解大約如下、『帝國海軍對英國之提議、大約無異議、對英方之驅逐艦四萬噸之保有、我國決保有驅逐艦一萬一千噸、潛水艇一萬五千噸、共計二萬六千噸、且關於潛水艇之保有、由於美國政府之希望、決援用梯形條項、對保有乙級巡洋艦五艘之提議、亦無異議、帝國政府本前函之主旨、業於十七日夜向英國政府發出正式答復、同時已電訓駐美大使齊藤、』如此、依日英美三國條約而應廢棄之艦艇、由於相互援用梯形條項、可照舊賡續保有、

(中央社倫敦十八日路透電) 海相賀爾昨日在下院宣布、英政府決議援引倫敦海軍條約第二十一條、保留著名巡洋艦五艘、而不予拆毀、聞此五艦將略加修改、減少六吋口徑之砲數、而添裝高射砲、賀氏昨曾說明保留此五艦之原因、謂英政府鑒於國際大局之日趨惡化、覺各國在此時決不願拆毀有用之軍艦、故英政府乃與該約其他簽字國交換關於此事之意見、美政府已聲明對英國爲國家安全計、擬保留此數艦、並無異議、日政府尚未有最後之覆文、現信亦必予贊同、

智利對國聯改組 主張完全普遍化

加拿大附議蘇聯反對 委會決定議事日程

(中央社日內瓦十七日海洋電) 智利出席國聯代表愛德華、宣佈智利政府對國聯改組之態度、謂智利政府主張先完成國聯普遍化之工作、因國聯普遍化與否、爲國聯存亡之關鍵、此問題解決後、方能討論修改盟約之辦法、因之愛氏建議、由國聯改組委員會或另行指派委員會、與非國聯會員國商討國聯改組問題、並請其加入國聯、加拿大代表當即附議、蘇俄代表則表示反對、謂非會員國之態度、已極明瞭、委員會繼即決定議事日程、立待討論、有普遍化問題、盟約與和約分離、及盟約第十、十一、十六、十九條云、

英皇加冕

明年五月舉行

(中央社倫敦十八日路透電) 新皇喬治之加冕期、將於明日午後、在倫敦宣布、決爲明年五月十二日、

英國空軍

實力統計

(倫敦十八日電) 軍部今日正式宣布英國本部在十二月一日共有空軍長官六七三人、空軍人員九‧四九六、共充分實力應爲軍官九八一、人員二五‧三一四人、

敘利亞境內 土民族問題

國聯派員視察

(中央社日內瓦十七日哈瓦斯電) 關於敘利亞境內亞歷山大德萊與安蒂沃希兩城土耳其少數民族問題、業於昨日由國聯行政院議決、若原種過渡辦法、土耳其外長魯舒第、定十二月二十一日抵巴黎、俾與法政府當局進行談話、以解決本問題、至於行政院派往亞[illegible]察員三人、當於[illegible]任命、俾於耶穌聖誕節以前首途前往、聞已內定由挪威荷蘭瑞士三國政府派員担任之、

共黨在巴黎 竟準備實行政變

開列名單達二千人 政變告成將遭不幸

(中央社巴黎十七日海洋電) 據今日民友報消息、共產黨準備在巴黎實行政變、此項消息、議會中人亦有所聞、政府方面已獲得政變計劃、巴黎及四郊、藏有大批軍火、紅區中則集中阿爾基利亞工人三萬名、共黨並開列名單、列名者二千人、政變苟告成功、此輩即將遭遇不幸、國防部長達拉第、現已有萬一之準備、

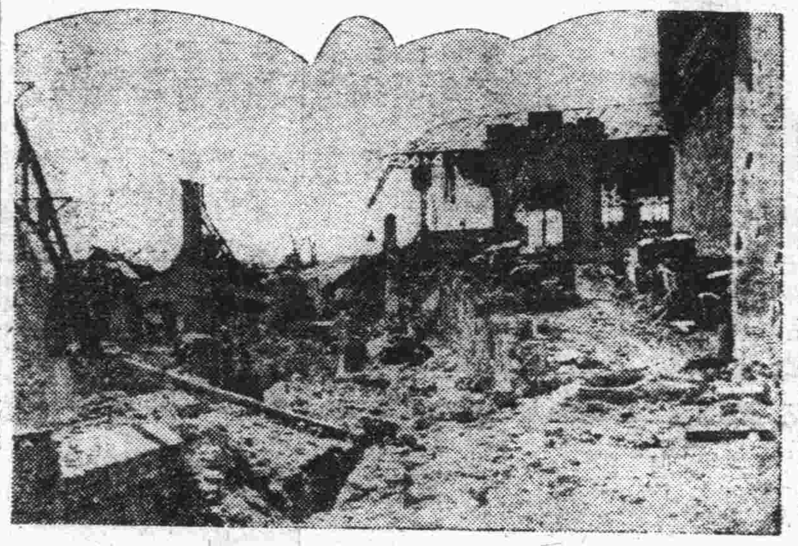

西亂中又一遭砲刼都市 (阿爾加薩街上一商店被炸毀慘狀)

西叛軍進逼馬德里 各路均取攻勢

加達魯尼亞共產黨陸發生內鬨 係由托洛斯基派煽動

(中央社莫斯科十七日海洋電) 據消息報及眞理報消息、加達魯尼亞共黨發生內鬨、完全由於托洛斯基派之煽動、托派乘西政府不備、混入軍隊及民政機關、中傷政府、並攻擊蘇俄、西政府對之決嚴加肅清云、

(中央社馬德里十八日路透電) 據西班牙防務委員會發表公報稱、在過去二十四小時內、叛軍奮力進逼馬德里陣綫之各區叛軍、曾取大攻勢、以圖盡量佔據政府軍陣地、同時、叛軍繼續進攻馬德里西之波狄拉德爾蒙特區、該地政府軍實爲馬德里堅固之部隊、星期三叛軍以轟炸機二十架、戰鬥機三十二架、向馬德里陣綫舉行大規模之空襲、曾被政府軍擊落五架、政府軍之飛機、則未有損失云、

粵民食問題

當局極圖救濟 儲糧備荒

短期內決大批採購 官商合組糧運公司

(廣州十二日通信) 粵省糧食在今日、已成最嚴重問題、日前黃主席余主任已聯電中央、請予暫停征收洋米入口稅、現中央答覆、須加考慮、始可決定豁免與否、然暫停徵收洋米入口稅、亦不過爲暫救濟辦法、收效亦恐不大、因之當局認非設一完善辦法不可、省府已將此項重要問題、交由民政、財政、建設三廳會同規劃、決分治標、治本兩方面着手、記者分赴各方切實調查、得悉詳情如左、

治標辦法

據省府某要員稱、本省當局加緊籌備儲糧備荒、及施行糧食統制方法、已分飭由民、財、建三廳、會同農村合作委員會等積極籌辦、惟此乃治本方面、目前民食極度恐慌、中央又未准豁免洋米進口稅、是目前之救濟問題、亟須解決、民財建三廳長王應楡、宋子良、劉維熾、八日已一度會商、九日又會召集一度詳商、認治標方面、急待解決、宋已電湘何鍵及財廳長何浩若、贛熊式輝等卽日採購米糧一帮、湘贛方面米糧是否由官方採購或由商方採辦、或由屯倉存糧運粵、則彼方自有裁奪、總之、在短期內即有大批米糧運到、至此間採購用何種方式、是否籌劃大宗欵項備辦、抑信用借糧問題、則未悉、惟宋廳長對此抱有絕大把握、宋十日赴港、雖爲送宋常委子文北返、惟對此亦有重大關係、除此以外、民財建三廳會辦購買糧食問題、如官商合資組糧運公司及組織民食調劑委員會等、均屬根本統制今後糧食方面、

根本統治

查民財建三廳奉命籌劃救濟糧食、八日已會同討論、其結果決定、即設糧食調節委員會、以爲負責調節民衆糧食之總機關、卽可分別委出職員、該民食調節會之組織、中央銀行廣州分行、農民銀行廣州分行、省銀行、交通、中國、國華、國貨、中南、上海、實業等十七銀行亦有參加、調節糧食計劃、大致已商定、將來由政府向各大銀行商借五百萬元、於米糧來源略充裕時由會將此欵完全購買米糧屯積、如遇恐慌時期、即將屯米推出、以爲調節、此爲根本儲糧備荒問題、該會組織章程及辦法、已推田財政廳秘書熊理主稿草擬、十日熊秘書已將該會組織章程擬妥、即於上午十時前赴省府、會同民廳主任秘書李郁焜、建設廳農林局局長古桂芬等會議、決定將該會組織規程修正通過、該會俟派定職員、至於旬即可成立、本月中組糧運公司、官方投資二十五萬、商方投資二十五萬元、或由市商會舉行借租一月、採辦湘、贛、皖、豫、鄂、桂等各省糧食備荒一節、亦在進行中、然是否由該會成立後統辦、則尚待查報、

協助儲糧

此外、廣東農村合作委員會、自省府派定伍觀淇爲主任委員、顧翊羣、沈鏡、凌道揚等爲委員後、該會籌備處已在農林局成立、十一、省府主席黃慕松以糧食問題已日趨嚴重、特令飭該會赴日召集會議成立該會、積極圖謀根本增加農村生產問題、伍主任委員及各委員奉令、即於上午十時在農民銀行召開首次會議、討論一切、記者昨造訪凌道揚、蒙派楊炳代表接見、據談、農村合作委員會、十日上午主任委員伍觀淇、委員鄧彥華、凌道揚、顧翊羣、沈鏡等會議、係奉省府訓令、赴日召集成立農村合作委員會、辦公宗旨、在集思廣益、開誠布公、而所有職員用人標準、則爲廣收濕用、勤敎嚴繩、至工作方面則爲到民間去、關於籌設各縣地方農村各種合作社、合作會已預定五百萬元、存於農民銀行分行、隨時可撥合用撥給各縣作社、合作社分倉庫合作社、信用合作社等、面對於救濟農村方面則有藥類、烟業、蠶絲等各項貸欵、各項進行均側重協助儲糧、直接增加農村生產、故工作第一步爲調查、已派譚技士分赴各縣調查云、

長途電話營業 修訂規則

(南京十八日通信) 交部以國內各區長途電話逐有擴展、九省長途電話綫、又經陸續開放營業、滬漢無綫電話亦已開放通話、長途電話業務日趨繁複、所有二十二年六月間頒行之『長途電話營業通則』、已多不適用處、爲適應需要起見、近特重加修訂、其重要之點、有傳呼範圍之更改、專力費之取銷、及『傳呼通話』與『叫人通話』同樣收費等項、此項通則、擬開各局業於本月份起實行辦理、

蘇派員視察 嵊泗列島

漁村經濟情形尙佳 每年產魚千餘萬元

(鎭江十四日通信) 崇明縣屬嵊泗列島、自經政院正式劃爲蘇省管轄區後、南通區行政督察專員葛覃、即計劃實施開發、並擬具進行計劃、呈省鑒核、葛專員日前並偕同實業部技正侯朝海、南通學院農科主任湯惠蓀、大達輪船公司經理楊管百等、組織視察團、乘釣和軍艦、前往視察、業已公畢、報告書日內可編竣、並攜有該島活動影片、據調查所得、嵊泗列島(包括陳錢山、花鳥山、綠華山、泗礁山等處)居民共約有五千戶、人口約三萬、本帮漁船約一千三百隻、外帮漁船在境內捕魚者共約四千隻、每年漁產總值一千餘萬元、漁民生活、並不如一般人理想之壞、漁村經濟情形尙佳、敎育方面、在泗礁馬關陳錢三處、均有小學、漁民智識甚低、迷信極重、各島食糧多靠境外輸入、飲料供給尤感困難、若開發首重交通、尤其鮮魚運輸、如何始能迅速達到上海、據楊君云、大達公司因可駛定期班船、然每月最低經費、約需一萬二千元、目下情形、客貨收入均不足維持、如不設法彌補、恐此航綫甚難實現云、

日國觀光局 謀外國遊客便利

在日本各名勝地區 普遍設立觀光旅館

(東京十八日同盟社電) 外賓來日遊覽所銷費之金額、至今已達一億元、此即所謂無形貿易收入、爲數殊爲驚人、但因日本各地有旅館設備者甚少、外國遊客、常感不便、最近國際觀光局有鑑於此、故與遊覽名地縣當局協力、努力設立觀光旅館、頃已在蒲郡上高地、大津、琵琶、雲仙、唐津海岸、川口、富士、川名、名古屋等地新建築八家旅館、並已正式開幕、極博一般人士之贊美、現預定明年度更在相南、日光、松島等遊覽名地、設置觀光旅館、

整頓兩廣鹽稅 明春行新制

鹽運使署改鹽政局 新鹽法候部令施行

(廣州十三日通信) 財政部爲整理兩廣鹽稅、決定改組、兩廣鹽運機關、施行新鹽法、以充裕稅收、玆據鹽運署某要員談稱、關於改革兩廣鹽運改制、業經大要由財部決定、設立兩廣鹽運局於廣東、在桂設立權運局、專責運銷事宜、兩廣鹽運使署及稽核所、則裁併管理局辦理、至粵省鹽場、則設東西匯關、及十五個鹽場管理員、以爲管理產運事宜、日前財政部特派姚觀順南來、卽爲與唐運使籌商改制及視察粵鹽在桂行銷情形、現姚專員偕唐文阜到桂視察完竣返粵、着手籌備改制進行、確定明年卽行成立、至新鹽法、則俟財部正式明令到後方定期施行云、

日蘇漁業問題

日將對蘇聯 提嚴重警告

重光今日訪蘇外長 奉本國訓令促簽字

(東京十八日同盟社電) 日蘇漁業條約之簽定、因蘇方藉口新事態之發生、而弄其遷延方策、迄今尙未獲解決、奉本國政府訓令、駐蘇日大使重光、定於十九日與蘇聯外長李維諾夫再談、並對蘇方之國際的不信行爲、決提出嚴重警告、該會談之結果、對兩國今後之邦交、將致予以相當重大影響、故日外務省、俟接關於該會談結果之重光大使之公報後、擬更決定日本之方針、

蕪湖至青陽公路 業經查勘竣事

蕪屯公路沿線造林 省府令各縣造預算

(蕪湖十六日通信) 蕪湖至青陽公路、亟待興修、前經省公路局令派虞蔣路工程處主任工程師盛石、前往查勘、[illegible]據呈復查勘竣事、復呈奉建廳指令、轉飭迅將比較工程圖表、呈送核奪、昨已轉令該主任工程師遵照、

(又訊) 蕪屯公路、已於前歲正式通車、去歲省府經令飭沿線各縣、栽植公路樹木、省府玆據建設廳呈報、各縣所栽之樹、未見成效、業由公路局自行籌欵、省府已令蕪宣績歙各縣估計預算、呈候審核、

南國與敎皇 訂立條約

受人反對

(中央社南斯拉夫京城十七日海洋電) 南斯拉夫與敎皇間所締結之條約、最近頗受人反對、希臘正敎方面、對於不同宗敎兒童之敎育問題、及前此被沒收敎產之賠償問題、均表示甚大關心、

開採湘潭錳鑛

(長沙十八日中央社電) 建廳決定開辦湘潭錳鑛、

謝弔

先嚴靈櫬北上辱蒙
軍政商學各界暨親友遠臨迎櫬拜荷
鴻文表德芻奠關情 宏業等 伏廬銜痛陟岵興
哀拜荷
高誼雲天歿存均感
隆施尙容泥首謹先鳴謝諸希
矜鑒 棘人段宏業泣血稽顙

大五華牌香煙

係蘭勃脫，白脫勒公司著名出品。

烟味清香適口，久已馳名世界。今爲酬謝主顧起見，特將十支大五華牌香煙特別減價出售。並舉行空皮換煙辦法：

每十支裝空皮一個 兌換本牌煙一支

十支裝每小包僅售國幣五分

(各烟店均有代售)

時局歷忽聲中
社會一般人咸關心 華北紙幣大問題
津銀行發行計一億六千餘萬
如何確保華北幣制

中國財界狀況、暫時雖尚平穩、但無論由任何方面觀之、皆認爲僅係時間問題、極難繼續維持、此種解釋在社會上最爲有力、且在此情形下、華北究採何等方策應付之、厥爲一極重大問題、華北經濟恐慌之朕兆、如公債迷離、匯兌惡化等險惡情勢、在目前均爲人人關心之問題、因一般人預料、中國財政如失去英美之援助、內亂紛爭擴大、各地方軍閥、或貪權者當濫發軍費、斯時法幣價値將不値分文、就華北民衆因而所蒙受之損失與慘苦、殊難測知梗概也、據中國銀行經濟研究室之調査、天津華商各銀行之十月底之紙幣發行額、總額爲一億六千八百零二萬四千元、若與九月底相比較、實際增發二千零六十八萬一千元、即增加百分之三五・五七、而現金準備、自九月以來即被省略、中止記載、現金準備之增減、此際既便不加重視、而僅以前述一億七千萬左右之流通紙幣、如變成不兌換紙幣、或假定僅損失一半、而我民衆蒙受損失之慘狀、究亦駭人聽聞、最近華人間、擬不顧內亂是否勃發、而積極强化河北省銀行或大中銀行、使其成爲適合華北現勢之中央銀行、此種希望亦有人加以根本考慮、目下正準備相當額現銀、一面懇求華北之中日當局與以援助、紙幣價値始終以中國銀元爲標準、果如此、始能確保華北幣制、免受各省混亂之影響、總之、當茲時局緊張之際、而當地竟有此呼聲、故異常令人注意云、

猪鬃市仍疲

昨日猪鬃市況、僅零星活動、市氣仍不佳、禪臣行買二寸五鬃七十五箱、價一百卅三兩、二寸二五鬃七十五箱、價一百零三元、

滬期粉 始漲終疲
時局關係爲中心 廠商續套售麥市亦低

（上海十八日下午六時電）外麥初昂、粉市晨開仍漲、嗣以謠傳時局緩和、廠商陸續套售、跌風略起、後以麥市低、晚收終趨疲落、遠期無甚變化、

滬期粉◇

期限	上午開盤	上午收盤	下午開盤	下午收盤
十二月	四・三二五〇	四・三六二五	四・三五〇〇	四・三二〇〇
一月	四・三六二五	四・三七五〇	四・三六五〇	四・三三五〇
二月	四・三九二五	四・三九五〇	四・三九〇〇	四・三七五〇
三月	四・四二〇〇	四・四三〇〇	四・四二五〇	四・三七〇〇
四月	四・四〇〇〇	四・四四〇〇	四・四二五〇	四・三九〇〇

滬期麥◇

期限	上午開盤	上午收盤	下午開盤	下午收盤
十二月	六・九二	六・九一	六・八七	六・八八
一月	七・〇九	七・〇七	七・〇五	六・九七
二月	七・一三	七・一三	七・一〇	七・一三
三月	七・二五	七・二四	七・一九	七・一五
四月	七・二八	七・二八	七・二四	七・二八

滬市外匯 起伏不定

（上海十八日電）本日匯市起伏極活、勢趨平疲、業中求供均稀、投機家傾意脫手、市況趨緊、

開盤售價

	月份	價格	
英匯	十二月	一四・三七五	便士
	一月	一四・三一二五	便士
	二月	一四・二五	便士
美匯	十二月	二九・五〇	美元
	一月	二九・三一二五	美元
	二月	二九・一八七五	美元
法匯	即期	六二九・〇〇	佛郎
日匯	十二月	一〇三・〇〇	日元
	一月	一〇二・三七五	日元
	二月	一〇一・八七五	日元

收盤售價

	月份	價格	
英匯	十二月	一四・四〇六二五	便士
	一月	一四・三四三七五	便士
	二月	一四・二八一二五	便士
美匯	十二月	二九・五〇	美元
	一月	二九・三一二五	美元
	二月	二九・二五	美元
法匯	即期	六二九・〇〇	佛郎
日匯	十二月	一〇二・一二五	日元
	一月	一〇一・五〇	日元
	二月	一〇一・〇〇	日元

本市皮毛市場
（十二月十八日）

黑猾獐仍佳 昨日黑猾獐市况、仍呈秀利、市不甚展、吉美行買八十張、價二十五元、七十五張、價二十二元、

羔叉皮續昂 昨日市况、市呈俏利、進戶買盛、古寶財行買濰縣貨一百四十三張、價十二元五角、永豐行買濟甯貨二百二十張、價九元一角、

黑猾皮堅利 昨日市况、仍未脫離利局、人情尙佳、利吉行買唐縣貨五百五十張、價四元五角、四百張、價四元五角、

西甯毛平暢 昨日西甯毛市况、微呈開展、平靜已能保持、仁記行買四百二十包、又七十五包、價九十九元、

甂字毛清淡 昨日甂字毛市况、僅有零星抵補之家、大宗仍乏去路、美豐行買一百〇五包、價九十六元五角、

榆林毛微動 昨日榆林過輪秋毛、有散數動意、人情平靜、平和行買聚東二十四包、價一百元、

生皮胃清 昨日生山羊皮市况、去路轉清、人心徘徊、平和行買榆林貨一百四十九捆、重一磅六七、價一百二十四元五角、德義行買西路貨三十八捆、重二磅一五、價一百元、禪臣行買西口貨十五捆、重二磅二五、價九十五元、

皮毛交易續列於後

古寶財購義恒北平羔叉皮四百一十張、開價十三元、義興泰北平羔叉皮一百五十張、開價十二元五、志同興北平羔叉皮一百張、開價八元一、志同興北平羔叉皮一百三十張、開價八元二、永發祥唐縣羔叉皮一百九十五張、開價十三元五、大義德大營羔叉皮五十張、開價八元、瑞洛夫購志成棧口腿獐四百二十餘、開價四元四角五、華利購義生元黑猪獐九十張、開價二十四元六、

多頭出籠人情迷離 滬期紗花激落
紗落五元餘花跌至八角

（上海十八日下午五時三十分電）紗市初以多頭出籠、即被軋落、轉呈迂迴、嗣有謠言、售戶復出、終未見好、近期以抵補者尙多、跌意微緩、花以外棉落、紗又狂跌、追踪滑下、人情以時局迷離、心氣紛歧、但多主售、晚收紗落一至五元五、花落六角五至八角、

上海綿紗市場

月份	前場開盤	前場收盤	後場開盤	後場收盤
十二月	二六三・〇〇	二六三・一〇	二六三・五〇	二六三・〇〇
一月	二三一・三〇	二三一・四〇	二三一・〇〇	二三〇・五〇
二月	二三三・六〇	二三三・五〇	二三三・四〇	二三一・〇〇
三月	二三二・三〇	二三二・一〇	二三二・二〇	二二九・五〇

上海棉花市場

月份	前場開盤	前場收盤	後場開盤	後場收盤
十二月	四三・七五	四三・七〇	四三・八〇	四三・五〇
一月	四四・二五	四四・三〇	四四・四〇	四三・九五
二月	四四・八〇	四四・八〇	四四・八〇	四四・五〇
三月	四五・一五	四五・一〇	四五・三〇	四四・七五

滬紗布見平

（上海十八日下午五時電）紗布現市見平、十六支豐年紗二六二元、二十支藍鳳紗二六八元、四十二支水月二股紗三九五元、飛魚市布九元六、喇叭童市布九元四、

大阪棉花市場

月份	前場開	後場收
十二月	六八・三五	六八・三五
一月	六八・七〇	六八・七五
二月	六九・四五	六九・一五
三月	六九・三五	六九・四〇
四月	六九・六五	六九・六五
五月	六九・六五	六九・八〇
六月	六九・九〇	七〇・〇〇

（十二月十八日電）

時局傳有緩訊 滬債市轉盛
漲風再現前途不定

（上海十八日下午六時十一分電）債市以傳時局有緩和訊、兼以金融界乘低大進、漲風再現、市况又由滯而盛、前途仍不定、

上午第一市開盤

	十二月份	一月份
九六公債	八・三五	八・三〇
十七金長	未開	未開
統一甲種	七二・七	七二・六
統一乙種	六三・三	六三・三五
統一丙種	六〇・五	六〇・五五
統一丁種	六一・六五	六一・六
統一戊種	六〇・四	六〇・四五

上午第一市收盤

	十二月份	一月份
九六公債	八・三五	八・三五
十七金長	未開	未開
統一甲種	七二・九	七二・七
統一乙種	六三・二	六三・三五
統一丙種	六〇・五	六〇・六
統一丁種	六一・九	六一・九五
統一戊種	六〇・四	六〇・四

下午第二市開盤

	十二月份	一月份
九六公債	未開	八・三五
十七金長	未開	未開
統一甲種	七二・〇	七二・五
統一乙種	六三・五	六三・五五
統一丙種	六〇・六	六〇・七
統一丁種	六一・三	六一・七
統一戊種	六〇・四五	六〇・六五

下午第二市收盤

	十二月份	一月份
九六公債	八・三五	八・三〇
十七金長	未開	未開
統一甲種	七二・七	七二・四
統一乙種	六四・〇五	六四・一五
統一丙種	六一・一	六一・一五
統一丁種	六三・六	六三・三
統一戊種	六〇・七	六〇・九五

香港外匯 市况鬆疲

倫敦	一四・九〇六二五
上海	一〇三・三七五
日本	一〇六・七五
紐約	三〇・五〇

津滬金融

（上海十八日電）**平衡稅** 中央銀行平衡稅掛牌市、按英匯一先令二便士半計算、折合百分之一二・七五、

申折息 本日折息開爲八分、與前相同、

銅元市 昨日本市銅元行市、每國幣一元、合銅元四百〇八枚（公司掛牌）又價四百〇六枚、

日商三井公司 增加資金一億五千萬
隨燃料國策業務擴展

（東京十八日同盟社電）日三井物產公司爲順應燃料國策之計、業獲得東錫法所適用之合成石油之特許權、爲謀其工業化起見、已着手設立大規模試驗工廠於三池、並代辦外油公司之貯油義務、如此因一般的事業膨脹而更有需鉅額之新資金、故日來關於增資、在董事會重行協商、結果已決定增資現在之資本金一萬萬元之半額、即將其資本金增至一萬萬五千萬元、決提出於十八日舉行之股東會、使其得正式決定、

金票回跌
較前日落一元 妥六十八萬元

（本報特訊）昨日本市金票行市、極爲不定、惟以市場中謠言迷離、人情稍萎、午後更低、結果、較前日狂落一元、成交六十八萬元、經過如次、

上午 九時十分、開盤大價九十七元九角、恒興賣、興和買、次盤七元八角、信源溢售、和豐仍進、三十分、由七元七角五、經七角、六角五、六角七五、升至七元七角、賣者信源溢、裕津、慶成、買者中實萬興長、久大、十時三十分、落爲七元六角五、少頃、又折至七元六角、嗣升至七元七角、買者信源溢、源達、萬興長、進戶久大孚慶、五十分、由七元六角經五角七五、六角、六角五、六角二五、落至七元六角、萬興長、和豐、源達、慶成賣出、中實、德源厚、久大購買、十一時二十分、降至七元五角五、源達、信源溢出來、裕大、中實吸納、入後、即無供求、午刻仍按原市收盤、成交三十二萬元、

下午 一時、開盤九十七元半、順興賣與萬興長、次盤七元五角五、旋由六角經五角五五、五角、四角五、三角五落至七元一角、賣者、有順興、信源溢、平井、進戶爲源達、久大、寶生、祥發、市况平淡、二時三十分、起伏於七元一三角之間、五十分、升至七元四角、片刻、由三角五、按步落至七元二角、賣者有順興、中實、萬興長、進戶係和豐、祥發、源達、恒興、久大、市况轉盛、三時五十分、升爲七元三角、繼又折至低價七元一角、四十分、升至七元四角、賣者有信源溢、中實、平井、順興、進戶爲慶成、和豐、寶生、市况仍盛、四時、收盤升爲九十七元四角五、順興售與和豐、成交三十六萬元、玆將開盤收盤最高最低價列次、

開盤	九七・九〇元	最高	九七・九〇元
最低	九七・一〇元	收盤	九七・四五元

津市各貨行情一覽
（十二月十八日）

粉 行市益漲 津粉又升五分

昨日本市河壩麵粉益昂、銷申洋粉三萬五千包、津粉一萬包、申粉綠兵船四元四角八九、綠砲車四元三角九五、綠雙馬四元三角四、綠獅子四元二角七、綠牧童四元三角六、綠英球四元三角、綠鹿桃四元二角四、綠旭日四元二角七、紅財神三元九角九、黃車三元三角、蚌埠粉綠錢四元四角八、津粉據壽豐公司報告、綠桃綠鶴鹿四元六角五、綠斗紅桃紅鶴鹿四元五角五、白桃綠佛手藍鶴鹿四元四角五、麩皮元二角、

棉花

西河花堅 昨日西河花市况、仍不失堅平局勢、僅怡和行買二百七十包、又二百十包、價四十三包、八十三包、價四十七元、

美種花盤旋 昨日美種花市况、趨向盤旋狀態、市呈回暢、變昌行買山西花一百包、價五十三元四角、西河美種一百五十二包、一百四十包、價五十一元五角、三百五十包、價五十一元、一百十七包、一百十七包、三十八包、價五十二元、八包、價五十二元五角、九十包、價五十三元、正華行買七十包、一百九十包、一百九十一包、價五十二元二角、德泰厚行買五百包、價五十二元五角、永大裕行買一百十包、價五十一元、義長豐行買霸州花一百包、價五十八元四角、一百包、價五十八元五、

雜糧

昨日本市雜糧市况、河壩市、安錦州玉米四百包、四元六、石山站玉米三百包、四元六一、欒亭白玉米二百包、四元三八、四元四、四元四三、西北集市、安御河白麥七百八十石、十一元三五、十一元五、白芝蔴三千五百石、十四元五五、低價十三元二、毛吉豆二百石、九元、九元一、元玉米二百五十石、七元、

大米

昨日本市大米交易、紹呈活動、人情平昂、安八千八百餘包、清水七元〇五至七元六五、同里七元一至七元二五、無錫七元一一、七元二、常熟七元二、老米七元四、花老米七元三、七元三七、七元四五、紅米六元七、江米七元四、機米六元四至六元七五、

棉紗

昨日本市棉紗交易、略爲平疲、市况亦清、白溝帮買十支金雙喜紗五包、二二五元五、高陽帮買三十二支十金紗九包、三三五元、三十二支八馬紗五包、三三五元、十支寶鼎紗一包、二二一元、北平帮買四十二支藍鳳二股紗四包、三八八元、六十支彩球紗一包、五三五元、八十支彩球二股紗二包、六三五元、香河帮買十六支丹宮紗五包、二五四元、寶坻帮買十六支大錦龍紗三包、二五六元、

棉布

昨日本市棉布市况、略爲清淡、市持平昂、雙魚吉慶粗布一〇元八、雙龍粗布一〇元七、三兔粗布七元九、五馬頭粗布九元五、龍門市布九元二五、一四磅雙龍珠市布一〇元二、花鳥市布九元三、三燕市布九元四、四〇雙龍珠細斜九元九、四〇雙毛英粗斜八元、五枚聚寶村貢緞一〇元、四君子嗶嘰九元五五、四〇孔雀紅布一二元五、

蛋品

昨日乾黃蛋品、乾黃氣健、市氣仍頗健壯、市不甚盛、

、兆孚行買河南貨十噸、價七十七元、

雜貨

昨日核桃仁更萎、核桃仁市况、續呈活動、市氣則仍下落、德和行買汾州貨四百件、價四十元、永興行買一百件、價四十元、司馬行買遼州貨二百件、價三十九元五角、

津足金 得滬市萎疲消息 急轉下遊
每兩下落一元一角

（本報專訊）昨日足金市價突轉下遊、市況尚繁、緣自滬市形疲消息洪傳後、人心軟挫、咸拒吸納、市面鬆閑、九點零五分、藴按一百十八元六角開盤、較前落四角、源通厚買進、裕大出實、次盤八元七角、中實賣出、大瑞買進、該市妥後、市面實風稍嬾、價當折退八元五角、六角及五角五諸市間、同義、順興、大瑞、和豐售出、三陽、德源厚、敦泰永吸進、交易尚可、十時許、市情一度提進、然至十時五十分許、復彿徊於八元五角五、五角二五及五角諸市間、成交無多、嗣以場內求供鮮勤、市當呆滯、直至十二時即按八元五角掛牌、

午後二時、開盤八元四角五分、大瑞賣出、久大買進、次盤八元三角五、該市妥後、紀曾一度盤旋、賣與立熾、然至三時十五分許、市面種種利空消息傳出後、價當不支、一擁而下、退於八元一二角間、三時四十分光景、續挫七元九角及八元間、市況極呈混沌、零戶補手、直至四時三十分即按七元九角（一一九・九〇）收盤、每兩較前日收盤市下落一元一角、全日成交二千六百兩、

陝變仍有一線曙光 投機家紛脫售
滬標金突落
結果暴跌四元四角

（本報十八日專電）昨日滬埠標金勢轉鬆疲、良以目前陝變尚存一線曙光、有轉危爲安之可能、於是投機家均反進爲售、得利零戶亦趁機出手、價隨滑跌不已、雖開盤較前升二角、計一千一百六十二元六角、該市爲日昨之小價、未幾追進者相繼踏來、價乃一蹶不起、六十元關、立即跌破、至九時十分左右、竟依次墮至一千一百五十九元八角、市況鬆軟、九時半後、曾一度回騰、起至六十元零四角、但未站定、終以場內供過於求、再度跌進六十元關、由五十九元八角、循序跌至五十九元、勢益疲靡、十點二十分、計一千一百五十九元四角、入後場內求供、多方勢趨對峙、金市一無變更、延至十二時綴升爲一千一百五十九元半收盤、市況趨疲、午後開盤時勢尚緊俏、由五十九元七角、依次提至六十元〇三角、嗣時利空消息傳來、投機家興奮拋出、價隨狂落不息、直至三時半後、竟由一千一百五十七元顛至五十六元二角之最低價、市况鬆萎、入後得利浮空、略有吸進、跌風始殺、延至四時即按一千一百五十七元收盤、市况鬆疲、

昨日行市◇

開盤	一一六二・六〇	最高	一一六二・六〇
最低	一一五六・二〇	收盤	一一五七・〇〇

本報特約 海外商情電訊
美證券始墜旋提
債券略提……麥市上升
（紐約十七日電）

證券 本日紐約證券市價始疲旋提、動態無定、早市以大戶傾售出籠、一度垂挫、嗣以實氣緩息、跌風頓殺、市由鋼鐵引導散點回提、惟勢尤緩、結果除電力、運輸、油產、娛樂、百貨、鐵路提升外、餘市尚少起色、蓋目前國外時局之不靖、及國內勞工糾紛之不決、仍爲一般求戶拒納之主因也、交易尚平、全日計妥一百九十五萬股、大多以玆年終將及、咸料市之平淡、行將繼延時日、玆將全日證券市價錄後、

道瓊斯指數種類	十六日市	十七日市	升落	
三十種實業股	一八一・五三	一八〇・七八	落	・七五
二十種鐵道股	五四・九六	五四・七四	落	・二二
二十種公用股	三三・二八	三三・〇九	落	・一九
四十種債券	一〇五・八八	一〇五・八〇	落	・〇八
十一種物品	七七・八二	七七・九五	升	・一三

美國鋼鐵七八・七五元、升・六二五元、畢司雷恒鋼鐵七五・八七五元、升二・〇〇元、安愛康銅鑛五二・〇〇元、落・八七五元、克萊司絡汽車一二二・三七五元、落一・七五元、萬國鎳鑛六三・〇〇元、落・二五元、老意司影片六四・二五元、升一・二五元、島格拉司飛機七一・〇〇元、落一・八七五元、孟高米華百貨六六・〇〇元、未更、

債券 本日債券市價參差、提升、況定譁、美外電氣八三・〇〇元、升・二五元、國際電話電報（一九三九年）八〇・七五元、落・六二五元、國際電話電報（一九五五年）七四・三七五元、升・一二五元、新英煤電氣七七・六二五元、升・一二五元、標準煤電氣八九・五〇元、升一・五〇元、

棉花 本日紐約棉花市價仍落、市況尚定、蓋自政府議決將售物品、貸款國之存棉消息傳出後、人心軟化、業中出籠、結果各期收盤計落七至十七磅音、玆將全日棉市列左、

期限	價格	升落
十二月	一二・六六	落・一六
一月	一二・五三	落・一七
三月	一二・四五	落・一四
五月	一二・二二	落・一七
七月	一一・六二	落・一四
十月	一一・六二	

小麥 本日芝加哥小麥市價以溫尼滯麥市報漲、粉廠吸納、結果收盤上漲、十二月份一三五・二五元、升一・〇〇元、五月一三〇・三七五元、漲・七五元、全日成交四〇、八七、〇〇〇嗧、

海外銀市

（倫敦十七日電）大條銀近遠期均落零六二五、

近期	二〇・三一二五　便士
遠期	二〇・三二五　便士

（蒙特爾十七日電）本日銀市收盤、

一月	四六・四〇
三月	四六・六五
五月	四六・六五
七月	四六・七五

（紐約十七日電）銀市現貨升一二五、掛牌四五・三七五、

（孟買十八日電）近遠期落一安那、遠期不變、

近期	五二・〇八
遠期	五三・一一

海外匯市

◇美國◇（紐約十七日電）匯英升零六二五、匯滬落七分、匯滬升二分、匯法升零六二五、匯德未更、

倫敦	四・九二三一二五　美元
上海	二九・五三
日本	二八・六二
巴黎	四・六六五
柏林	四〇・二四

◇英國◇（倫敦十七日電）匯美升五、匯滬日法三市均不變、匯德升六分尼生丁、

紐約	四・九一三一二五　美元
上海	一四・四六八七五　便士
日本	一三・九八四三七五　便士
巴黎	一〇五・一二　法郎
柏林	一二・二三　馬克

◇印度◇（孟買十七日電）匯英日兩市不變、匯美落・五零羅比、

◇日本◇（神戶十八日電）匯英匯美均未更、

倫敦	一三・九三七五
紐約	二八・五六二五

英金迭落

（倫敦十七日電）本日金塊行市、開爲七鎊一先令五便士半、較前更落一便士半、

大陸銀行　電話 30150 30906　法租界六號路

行情前途

交易、耶誕瞬屆、各行將停市、準備結束、加以新年又臨、市場循序休業、本年市場、明雖尚有十二日、實際僅三五日而已、在此短期中、各業俱不欲冒險營業、無疑、惟以西安事變、仍無解決、以自不能安心休業、必須諸事倍加注意事變之演進、時刻注意、故事變未解決前、市場仍將繼續發生變動、今後事變如何解決、因難預料、而市場升沉、仍有根據可述、玆就各方情形綜合誌之如次、

棉花 本市棉花市况、粗絨仍堅固、細絨則暢旺、人情極興奮、但以本欄之觀察、或市面恐不能再趨上游、將另趨一途、以連日做出過多、一般進戶吸納之量、在消化猶未完竣之時、不得不稍觀望、兼之紗布銷場受西安事變之影響、不能運往西北各地銷售、紗布市氣必當趨平、棉花自當追踪下落、外棉見跌、進戶難免動搖、惟以存到薄、售戶或將略有堅持、故現市又呈徘徊不定之局面矣、

棉紗 此間棉紗交易、昨微緩和、去路甚清、日內市面如何、雖難肯定其傾向、但日內市面、恐不易穩定、據各地客幫言、內地所有銷紗區域、如高陽香河等多地、原有進量猶未全部消化、所有織成品、市氣過昂、又尚未能脫清、因今日西安發生事變、棉布已不能運往西北各地、棉紗布定購無宣洩之處、故紗市或將徐徐自平、而棉紗購進自難踴躍、

麵粉 此間麵粉市况、波濤澎湃、申粉綠兵船已昂至四元四角八九、津粉綠號竟高至四元六角五、爲多年來稀有之現象、現時市氣甚大、一般囤戶、有利可獲之囤戶、必將乘此機會脫手、既可避免風險、且可得厚利、在此年關逼近之秋、更須活動金融、以資結束、加以連日各商吸進之數甚多、尚待消化、又開時局微有緩和光景、綜此數因、今日粉市或有平穩之可能、

羊毛 昨日各路羊毛、做出難多、而市氣確已安定、西寧毛仍開九十九元、即其例證、就本欄之推測、現市有趨向迷離之意、傳戶方面以羅斯福當選總統、持倘之念甚濃、而進戶則感於年關之逼近、及出口稅率之即將實行增加、須略爲觀望、現市故有不定之象、然將來情形、仍須視西安事變爲轉移、

雜糧 昨日本市雜糧市况、雖不甚活動、而人情則頗軒昂、蓋受米麵上升之刺激耳、日內互市况如何、本有仍看堅利之象、但粉市既看平靜、雜糧縱然不致低垂、而人情亦可望緩和一時、現時所可憂慮者、不在現價之升沉、係在將來能否有大宗來源、若以刻間之時局及天氣言、到貨恐不易豐厚、

津市各貨交易指針…本報特約專家預測

市府籌有的欵 積極推行義務教育

本年度經費廿四萬餘元 俟部核准後即開始實施

津市府對本市義務教育、決積極推行、二十五年度推行計畫、前已編製完成、因內容尚欠完備、復經教育局依照部訂期限、參酌市庫情形、重新擬訂、市府昨已轉咨教育局查核、俟部方覆文到津、即可開始實施、開當局統計全市失學兒童、共九萬六千餘人除二十四年度短期小學、已招收一萬六千人外、餘八萬兒童、分配於四年內修業完畢、至二十八年度、全部計畫完成、本年度(二十五年度)規定開辦五百四十八班、收容失學兒童二萬七千四百人、連同「義教辦事處」「師資訓練班」、及塾師訓練班」、經費共達二十四萬五千零七十五元、市府已籌有的欵、按期撥發、茲將義教推行計劃錄下、

義教計劃

查廿四年度設學計劃、按本市失學兒童八萬人、計算每年招收一萬八千人、五年內即普及、迨至本年秋季、切實調查失學兒童、共九萬六千人、較前估計增多一萬六千人、除二十四年度已招收一萬六千人入學外、共餘八萬失學兒童、應分配於後四年之內、每年招收兩萬人、茲按每班五十人計、擬自二十五年度(本年度)起、平均每年開辦四百班、四年內共開一千六百班、庶可全數容納、與中央五年計劃相符、惟二十四年度、所設普通短小、因開班較晚、未能依期畢業、且市庫應撥之義敎經費、二十四年度爲十二萬元、至年度終未能撥齊、尚欠七萬元、合上本年度十四萬元共廿一萬元、似此鉅欵、現下市庫窮情、勢難照籌、如按逐年遲延辦法、又違法部令、因特就部章與實情、酌擬變通辦法、其主要點市庫欠撥之二十四年度七萬元、分攤於二十五年度至二十八年度四年之中、自二十五年度第一月(七日)起按月補撥一千五百元、以用增加班校、即除每年四百班外、逐年再增設校額、俾八萬兒童連同二十四年度未能修業期滿各生至廿八年一律完成、再本市私塾計有二百九十五處、前擬加以修改、曾經列入上年度義敎計劃中、未及實施、本年度即着手辦理、以補義敎進行、依據上項計劃、擬具本年度設學數目、㈠舊有二年制短小第二次繼招九十二班、㈡一年制短小第二期繼招二百零四班、㈢附設公私小學之一年制短小、繼招二百一十班、㈣普通小學八校、添招二十四班、㈤增設初級小學之校十二班、㈥市立小學增班、(以上共五百四十八班、容失學兒童二萬七千四百人)、㈦開辦師資訓練班(已開始報名)、㈧開辦塾師訓練班(自今年起分四期每年一期)、總計本年度需欵二十四萬五千零七十五元、

社會局 工廠 設衛生室 保護勞工健康

津市府昨接實業部咨文、略謂工廠衛生關係勞工健康及生產效率甚鉅、我國「工廠法施行條例」第十七條、規定各工廠須設立藥室、聘請醫師辦理衛生事宜、而各廠或限於財力、或因襲舊習、遵照辦理者甚少、其已有此項設置者、名稱組織亦多不一律、茲爲督促各廠早日遵行、並使地方政府便於指導起見、制定「工廠設置衛生室辦法」十三條、分發各省市推行、嗣後各廠醫藥設置、應一律督飭改正、其尚未設置者、應嚴令及早設立「衛生室」、以保勞工健康云云、市府當將該辦法發交社會局、通飭全市各工廠、一體遵照、

厲禁公務員 吸食鴉片 救濟院監察考驗

市立救濟院劉院長、以奉市府命令、厲禁公務員吸食鴉片、故對於該院職員之有無鴉片嗜好、監察極嚴、除通知各員須用書面自行聲明、以憑考驗外、並對於將來新用之人員、須各取具並無烟癮之醫院證明書、始能任用、

新市區 推進教育 各村將設義校

據市教育局長凌勉之、昨對記者談稱、市縣重行劃界後、關於新市區教育事務、已接收完竣、爲謀發展該區各村敎育起見、決積極推進義務教育、普設義務學校、刻正在調查中、並在土城設立第二民衆敎育館、已覓妥地基、於明春建築、爲一時權宜計、暫租妥臨時館址、現正籌備、即將開幕、關於新市區敎育經費問題、經向縣府磋議撥補、未邀許可、以每年爲數僅四千餘元、尚易籌措、不致影響進行、

教育部專員 陳泮藻昨來津

凌勉之當晚設宴欵待 陳氏今日開始視察

教育部參事陳泮藻、此次奉令北來、視察平津兩市及冀省各地社會及普通教育概況、俾作將來整頓改造標準、陳氏日前抵平略作視察後、復於昨晨七時、由平來津、下榻於友人家、稍息、旋於十時赴教育局、訪晤局長凌勉之、及秘書主任王九思等、徵詢一切、下午五時、陳專員再赴敎局、與凌局長暨各科長秘書等、商談關於視察步驟各事宜、當晚六時、凌局長並在南市登瀛樓、歡宴陳氏、同時邀局內各科長劉法曾、張世銓、督學主任鄭朝熙等作陪、至八時始盡歡而散、另據陳氏昨語記者、本人此次來津、除視察社會敎育外、對普通一般敎育狀況、亦決順便詳爲視察、預計在津勾留三數日、然後赴保、及定縣各處、繼續視察冀省社敎、俟視察完竣、即返京向部覆命、本人定明日(十九日)在津開始視察工作

貧民庇寒所 昨正式開幕

當晚即開始收容 李文田等親往參觀

南市官紳張春榮、閻家琦等、主辦之貧民庇寒所、經月餘之籌備、業完全布置就緒、昨日下午十一時、正式開幕、除張春榮、閻家琦外、計到明德慈濟會會長歸世銘、第一區建設辦事處主任劉道平、及各善團、各機關來賓、共達二百餘人、市公安局長李文田、特親率該局第一科長邱松岩蒞臨視察、並未舉行儀式、即由發起人張春榮領導參觀、並解釋一切、各來賓對內部設備、頗表滿意、迄十時始各散去、據調查該廢廟面積、達六畝餘、現僅搭蓋一部、約可容二千人、將來如人數過多、可隨時接蓋房屋、所需煤水及管理人薪食、悉由發起人經手勸募、所方並特約歐洲藥房李樹棠大夫、駐廠爲貧民義務施診、不收費用、昨日晚五時、即行開放、貧民前往就寢者、絡繹不絕、均經分卅男女兩部收容、又當公安局長李文田氏視察暖廠之際、適有山東某縣人劉某、率五歲小女孩、及三歲小男孩、因無力回籍、被困津門、叩求救濟、李局長見其可憫、慨捐十元、暖廠發起人張春榮慨捐五元、令作資斧、以便回籍、該劉某即率子女、感激叩謝而去、

袁世凱妻子 被控妨害自由

地方法院刑庭昨開審 袁克捷到庭陳述經過

前大總統袁世凱之如夫人袁葉氏子袁克和、袁克捷、前日被其在河南管理田產人徐天成控告妨害自由、地方法院刑事庭據狀後、昨日上午十時由推事趙毓樟開庭審訊、原告人徐天成當庭痛哭流涕、陳述被禁逼寫字據經過、被告共三人、祇到有袁克捷一人、亦當庭詳爲答辯、開審畢、徐天成因另案仍被管押、茲將開庭情形誌下、

原告供詞

原告徐天成供稱、九月初十日袁克捷、袁克和去平找我、說有三十萬元欵項事情要議來津商議、我以前代袁家管理河南彰德田地、所有租摺欵項、早已交清了、來津後、即將禁於屋內、不讓出去、逼寫字據、將我崇善堂二十三頃地交十四爺袁克捷名下爲業、袁克捷、袁葉氏、均在屋內、他們說如不寫、要餓死我、兩天沒給我吃飯、還有人踢了我兩脚、罵我老混旦等等不好聽的話、旁邊還預備的繩子棍子、但沒有打我、他們用會計師作好的稿子、逼着讓我寫、我沒有法子、就寫了、中人郝佩芝、是他的老當差的、我小孩來天津、他們還不讓和我見面、我兒子以後聽說我病了、他急了、才報告英國工部局、把我才放出來、以後由英國工部局送到公安局、押了十來天、又送到檢察處、現在我告袁克捷、袁克和、袁葉氏妨害自由云云、

被告答辯

被告袁克捷供稱、袁葉氏是我生母、袁克和是我弟弟、徐天成是我們管理河南的田地、十三年以前、隨意收租、收多少算多少、他(指徐天成)本年九月來平、住大方胡同四號、有七年租錢未清、此次讓他來津清算、他住英租界小白樓三百八十號、是一間大屋子、平素賬房先生住的房子、並未妨害他的自由、我們和他要還幾年的租金、他自己說沒有私弊、爲表明自心跡、令派人持他的手書回河南將所有的地契賬簿都取來了、他情願將他崇善堂二十三頃的地契還我們、以爲抵補、我母親不要、在九月二十八日他情願自立字據、交我們、並非强迫、他兒子來也常見他、也沒有不讓他吃飯云云、審至此、推事諭知下次開庭、袁葉氏袁克和均應到庭、退庭、茲將徐天成之自訴狀原文誌下、

訴狀原文

爲袁葉氏等妨害自由及强迫立字、令交付契據等罪一案、提起自訴、請求審究法辦事、謹將犯罪事實及所犯之法條陳訴於下、㈠袁葉氏、袁克捷、袁克和、妨害自由及强令立字交物之事實、緣民天成原在河南彰德府袁宅管理地畝事項、民國十七年二月、官府未將袁宅及各堂號地畝充公以前、所有民大成經手所收租糧均已交代清楚、自十七年二月充公、至十月雖將地畝要回一部分、但至今並未收租、且於今年陰歷八月二十九日、天成來北平代袁宅向官府辦理恢復產業等事、不意袁克捷、袁克和等令與伊等一同來津、故於陰歷九月初七日到天津英租界小白樓三百八十四號袁公館屋內、令當差看守、不令出門自由行動、後天成至初十日夜間、乘伊等熟睡之際、偷寫信件、並設詞說到英租界三十三號路十六號袁宅一次、袁葉氏始准許、至十一日令郝佩芝跟隨出去一時、此時民始將信函寄北平民子徐金生、說明不令自由等情事、但回來仍拘禁在申明善屋內、且强迫逼令立字寫信、伊等差人到彰德、將民所有之契紙單據等全弄至天津、歸伊等所有、故將天成拘禁二十餘日、不令自由、此被告袁葉氏、袁克捷、袁克和妨害自由及强逼迫令寫字、將物交付伊等所有之事實也、再民天成之子徐金生、從北平來津看望、不但不讓見面、袁葉氏且令民子金生到英租界三十三號路十六號袁克和宅去信、民子既到該處、袁克和令民子住在申明德屋內、亦派當差監視、不令自由、共拘禁十餘日、直至陰曆九月二十九日、金生始逃去、向英[illegible]聲訴、經英工部局向小白樓袁葉氏宅內、將民提去、即脫離伊等之私禁、由工部局送公安局轉送到地方檢察處、訊問實情、並諭知提起自訴、民子金生現年未滿二十歲、此民子亦被袁克和妨害自由之事實也、㈡犯罪之證據、有信件及英工部局可證、㈢被告應犯之法條、被告袁葉氏、袁克捷、袁克和實犯刑法第三百零二條、及同法第三百零四條之妨害自由罪、以上伊等妨害自由之事實、依刑事訴訟法第三百十一條、提起自訴、請求速予傳案、審理法辦、實爲公便、謹呈天津地方法院、具狀人徐天成、(璋)

濟安公司 突增加水價

全體水商聯合一致反對 定今日赴市府請願

津市英商濟安自來水公司、係中英合資營業、中國股欵佔居全額三分之二、但其營業權限一向操諸英人之手、且未依法登記、前任市長蕭振瀛時、以該公司引用之水無代價取之於各河、雖於疏濬運河工欵、稍可補助、而平時對官廳向無任何報效、經飭其依法登記、該公司當即接受、本年五月間向南京實業部正式辦理登記、現正在實部核議中、該公司突於本月十七日、發出通知、決由本月(十二月份)起增加水價、每千加侖按一元收費、查該公司以前水價每千加侖爲七角、今竟增加三角、殊予市民增加負担、際茲津市商業凋敝、市民生計艱困之秋、該公司不顧一切、爲利是圖、已引起各界之反響、頃悉、津市全體水商同業及自治界、昨已推定代表張審山等數人、定今日携具呈文、向市府報告、請設法制止、

卸貨爭吵 脚夫兇毆

張鑫生頭破血出

張鑫通(三十四歲、東光縣人、住南營門外審家大橋)與其弟張鑫生均業脚行、昨晚六時許、有吳鳳賓者、亦業脚行、因卸鐵與張鑫生發生口角、吳氣憤不出、當找向張氏家中理論、因言語失和、將張鑫生之頭部用磚頭及木棍毆打成傷、頗爲沉重、已送往慈善醫院救治、(璋)

商會籌備改選 應於本年底完成

整委會請求緩期被批駁 社會局定期召各委訓話

津市商會改選問題、整委會於日前舉行例會時、一部整委主張緩期選舉、並推田張浙洲、許駒卿二人往謁社會局長李在中、面懇俯允所請、嗣經李氏向市府請示結果、以該會之基本會員、如各同業公會等、已均遵令改選竣事、新商會極應早日產生、依整理工作大綱規定、於本年底改選完成、在時間上並非倉促、所請展期者、不惟毫無理由、且事關定案、未便輕易變更、故予批駁、飭令依照步驟、加緊進行、務期遵限完竣、另據主管之社會局科長李卓文氏語記者、商會整理委員、係由官府聘任、其任務一爲清理積案、繼續行使職權、一爲籌備改選、自無要求展期改選之權能、且以目下各業公會、均經整理竣事、俟登記完竣、審查合格後、即準備選舉、再無其他重要手續、倘實際上時間短迫、趕辦不及時、本局自當斟酌情勢、明令展限、茲者一切籌備俱將就緒、自應積極進行、准期產生新商會、俾負責有人、共謀商業發展等語、聞商整會方面已定於今日下午三時、召集全體整委大會、討論一切進行事項、然後定期選舉、社會局並定於二十日下午三時、召集商整會全體委員及六十餘業同業公會主席、到局舉行談話會、屆時將由李局長作剴切之訓話、昨已分發通知、囑令準時出席、(省)

新華提花工廠 昨日發生工潮

工頭被辭工友暗行怠工 調解無效已送公安局

北門外針市街、新華提花工廠、昨午發生工潮、勞資雙方、各持己見、此案由三分局調解無效、已將全案解送總局、茲將此案詳情、分誌如下、

工廠組織

北門外針市街門牌三十八號、新華提花工廠、爲李春華(三十歲、山東人)所創設、集資一萬元、於本年四月間開幕、李自任經理、延蘇青蓮(三十四歲)爲廠長、張滋園(三十二歲、河北邢唐縣人)爲技士、內部分兩科、一爲織紗科、一爲準備科、(包含綫園組、蠶絲組、專爲供給織布工人用綫來源)、共有機器二十六架、全廠工人四十五名、織紗科工人二十四名、由工頭李燮成(三十七歲、江蘇常縣人)督飭管理、全科工人、悉爲江蘇浙江省人、由工頭在滬招募而來、故一切皆受李燮成之指揮、因之李某

操縱大權

每當廠方飯食、稍不如意、或待遇稍差、則有怠工表示、且業人行動如一、按該廠工人、每織布一碼得酬金三分三、每日每人最低、亦能織布在十五碼以上、每月所得報酬、本甚可觀、惟李燮成既握大權、遇事每向廠方刁難、否則以

罷工要挾

日前廠方查出前情、因李某且查出李倘廊爲前途阻得、欠工薪一百三十元、乃於本月九日將其辭退、不料李某被辭、堅不出廠、復運合全體工友、竟於本月按五日、暗行怠工、並將機器損壞、勞方復提出索要十裝機器費、每人洋六十元、

實行解僱

工友堅不允可、索要路費八十元、另付按裝費、否則絕不出廠、雙方意見破裂、各趨極端、事爲三分局四所聞知、因案關工潮、當派巡官唐學濶、警長劉恩貴、前往排解、卒未生効、廠方派技士張滋園代表到京、由警將工頭李燮成及工人袁松泉、賀三大、夏泉生、沈東樵、呂鑑青、吳耀良、餘養豪、薛棖實、薛三寶、王克昌、周維和、吳世英、尤泉生、薛安生、施壽元、嚴春堂、楊阿大、薛仁清、沈阿方、徐水清、沈兆良、袁懷德、馬炯文等廿四名帶歸三分局、廠方代表張滋園供如前情、勞方供稱廠方待遇太苛、無故解僱、實難容忍、經局方和解無效當解、公安局訊辦、

海光寺砲台莊 昨晚大火警

煤油一車突遭焚如 跟車人受微傷

昨晚六時許、本市南營門外海光寺炮台莊、突發生大火警、比經調查、係日租界閘口街陳家車行之地排一輛、由津人紀振海(十九歲)跟隨由日租界福島街元興油舖代爲轉運煤油五十筒、擬送往海光寺福建橋某處、詎車行炮台莊地方、因天色已晚、紀振海用洋火點燈、忽將所載之煤油燃着、一時火光大作、該處警所及海光寺日兵營、均紛往救濟、當時行人斷絕、形勢甚爲嚴重、及七時許始熄滅、紀某並受微傷、所有煤油損失殆盡、(璋)

營業稅 代徵問題

商會今日討論

關於營業稅徵收問題、市政當局爲使商界便利、避免以往繁擾起見、曾擬議以月繳五萬元、改由商界代徵彙繳、商整會方面、爲徵詢各業意見、特定於今日下午二時、假該會禮堂召集所屬各公會主席人員商討一切、以資定奪、會後另舉行全體整委會、協議討論改選事項、(省)

日租界汽笛 刻正修理

今日試音鳴笛 屆時聞聲勿驚

日本租界大和公園內汽笛、每日正午十二時例鳴笛長聲報告標準時刻、除非發生特殊事故外、例無鳴笛或續斷鳴笛以示警、茲因該汽笛發生障礙、正派人修理中、故由昨日起、暫時停止鳴笛、預定今明可以修理蕆事、惟今日因試驗汽笛發音、或隨時鳴笛、連續不斷、或斷續短聲、深恐引起各界人士不明眞象、因而驚恐、故昨日特通知各方、屆時聞有笛聲萬勿以爲示警、而起紛擾、

意商回力球

今日全日節目

意商回力球場、今日舉行全日回力球賽、由下午四時半開始、直至深夜十二時或一時止、共賽單打廿六盤、雙打一組、最後壓軸戲爲單打大賽、由初級組戰將一員出戰、計㈠「操刀鬼」馬貴那、㈡「金錢豹子」曼圖拉、㈢「跳澗虎」小古禮地、㈣「鐵臂澗」拉爾會、㈤「變槍將」歐利亞、㈥「笑面虎」杜麥司、㈦「摩雲金翅」朴拉地、㈧「托塔天王」歐比達、㈨「喪門神」伊西多、㈩卞爾備、此外特聘新到回力球上將依思高、亦於今日初次出馬、

市縣警探圍抄 大園村匪窟

搜出手槍子彈甚夥 匪首姚富有事先遠颺

津市公安局偵緝總隊、近據密報津縣大園村、居民姚富有、近有法外舉動、遂飭偵緝第五隊員警、於前晚前往該地、會同津縣第三區、大稍直口警察所協助、豈料匪首姚富有、事前聞風遠颺、不知去向、祇留其姊張氏一人在家照料、該隊員警、當即眼同張氏檢查、由該院上房西裏間、假壁墻內、搜出二號缺件德式手槍一隻、六輪手槍二隻、及各種子彈百餘粒、戰刀三把、修理槍械使用之零件、武裝袋、子彈帶、灰制服等物甚夥、當即檢同抄出槍彈、於昨晨押解到津、一面由總隊電請市縣兩公安局、通飭所屬、嚴緝逃匪姚富有歸案訊辦、

院長 新坂清廣

新坂齒科醫院

天津日租界宮島街九號

渾身充溢潑剌的精力

連續夜作也不覺疲勞

山口縣 藤原一雄

鄙人由來虛弱，但因職業關係，不得不勉强力作，或因連續打夜工之故，身體疲勞異常，根氣喪失，稍勞即覺氣促，到底招來病魔，一個月內非歇工十幾日，則身體難堪，相沿既久日益沉重，實屬令人愁惱非常，焦灼萬分矣。在此悲嘆度日之中，乃銳意講求獲得頑健身體之道。舉凡人稱美善的各樣方法，均經試用殆徧，然都無效果可言。依然無術可施，徒喚奈何，悲觀之際，偶閱報紙見載有「養命酒」的廣告，乃急速就附近的藥房，購來一瓶，依法開始飲服，不料未經旬日，便覺腹內力氣大增，由此日見起色，頗覺自得，乃繼續飲用，竟而恢復健康，全身煥發活潑的精力，目下工作愉快能率大增，辦事繁忙的時候，無論如何勞苦連做夜工，並不覺疲勞，再於家庭，舊日的悲哀變爲朗笑，與妻團欒十分快樂。如此美滿的結果，誠爲養命酒所賜也。五中銘感，莫可言宣，用特恭呈寸箋，聊表謝悃。

(本年五月二十日所接之函照像爲藤原君。)

贈送小瓶

貴重的深山仙酒，其芳香美味，一試難忘，事實證明遠勝雄辯宣傳。特擬奉贈養命酒一瓶，俾資試飲不取分文，請向東京澁谷區上通四丁目三十四番地養命酒本舖出張所函索可也。注意：中日通信郵費與本國同，明信片亦可(唐)

體力充實精力飽滿

不覺疲勞，經久耐鬪

無論政治家，事務家，運動家，凡欲在此社會的劇烈生存競爭場裏，獲得最後勝利的人，總要先有旺盛的體力與精力，因爲這個緣故，鄙人亦爲充實體力和精力起見，經試種種方法，結果發見近來好評嘖嘖的滋養強壯劑「養命酒」之服用，尤爲良好，嗣後每日繼續愛飲，因之身體頗覺緊張，體力充實，精力發旺，所以有時出場賽跑，不覺些絲毫疲勞，奮鬪持久，獲得全勝，萬分痛快。

用作強身補精劑

▲貧血發冷的人
▲腸胃衰弱的人
▲強精健腦的目的
▲神經衰弱的人
▲失眠氣促的人
▲呼吸器羸弱的人
▲疲勞倦怠的人
▲元氣薄弱的人
▲體質虛弱的人
▲產前產後的婦人
▲病後恢復期等等

信州伊那谷名產 製法領有日美專賣特許

鹽澤家傳 養命酒

❖各埠著名藥房百貨店食料品店皆有出售

日本信州上伊那郡南向村大草 釀造總發售處養命酒本舖天龍

日本東京澁谷區上通四丁目卅四番 出張所養命酒本舖出張所

電話青山 五三九八 振替東京 六八八

謹防假冒 購時請注意 專賣特許 鹽澤家養命酒等字樣

上海摔角盛會
黃伯長摔倒彌哈
印人力大第五回被黃舉空中
全場歡呼聲振屋瓦

（上海十六日通信）吾國旅美華僑摔角大家黃伯長，昨晚在聖喬琪舞場與印度著名摔角家彌哈角鬥，觀者滿座，爲海上摔角競賽空前盛況，搏鬥之兇猛緊張，得未曾見。彌哈力大如牛，黃則輕巧靈活，在第五回合中，黃以敏捷之訣巧，將彌哈擎舉空中，急轉三次，將彌哈摔倒，博得全場掌聲與彩聲，耳爲之聾，第六回合，彌哈雖力圖報復，卒歸無效，遂歸黃君獲勝，全場中外觀衆，一致向黃君慶賀不置，並有一妙齡西洋女子，上臺與黃君接吻爲禮。

△印人專長摔角

昨晚節目，共拳擊四次，摔角兩場，另一場摔角爲一印度人哈朋斯對安德生，亦爲最重量級，交手不五分鐘，安德生即被哈朋斯摔倒，安德生不能再戰而敗，蓋摔角爲印度人之專長，其利害可知，休息十分鐘後，即爲黃伯長與彌哈上臺。

△黃以訣巧見勝

彌哈體重二百二十磅，黃君則爲二百十五磅，二人有千鈞之力，如二虎相鬥，小說中之人猿泰山再世，諒亦不過如此。彌哈全以力勝，專用扭臂，黃君屢吃其虧，幸黃君訣巧甚多，數度掙扎後，即用極快之手段，以意想不到之方法解脫之，而黃君則不易將其扭倒，然有幾次小臂之猛擊，（不可用拳擊，只可用小臂擊之），及雙脚之平踢（不可用脚尖踢），使彌哈痛苦不堪。

△前四回無勝負

二人爭鬥之兇猛，可怕萬分，堪嘆觀止，因氣力之高下，黃君似取多守勢，善用巧訣，每以爲無可如何之中，而黃君卒能掙脫而起，最有趣者，黃君用「呵癢」使對手脫搏，全場哄笑不已，前四局彼此平手，無分勝負。

△黃施驚人傑作

第五回合，黃君上場即取猛攻，彌哈初被跌倒，黃君疾趨其前，用頭頂其腹部，剎時間，即將彌哈擎舉頭上，其動作之快，使彌哈不及解脫，黃在臺中急轉三轉，約半分鐘，將彌哈用力摔下，神志恍惚，力疲不起，黃君受觀衆之拍掌頓脚，歡呼如狂，蓋此法爲摔角中最難之動作，亦爲致勝之唯一法門，以二百二十磅重之大漢，高舉頭上，猶急轉三次，將其摔下，誠難乎其難矣。

△彌哈報復失敗

第六回合開始，彌哈力圖報復，屢次扭住黃之一臂，屢次威脅黃君，或以雙腿力夾黃君之頭部，黃卒能最後得脫而起。是局終了，無分勝負，是賽共賽六回合，每次十分鐘，休息一分鐘，結果遂判黃君勝利，全場歡呼之聲，力竭聲嘶，與黃君握手慶賀者，不知其數，並有某西洋女子趨前接吻，另有數印度大漢，跳上臺去，表示不服，向黃挑戰，而又有一菲律賓人代黃不平，向印人挑戰，裁判員宣佈有於下星期六再賽云。

私中足球賽 規程擬定 廿六日起始

本市私立中學體育聯合會主辦之第一屆足球比賽報名業於昨日（十六）開始，共分童子及初中兩組，凡本市內私立初級中學均可參加，現報名已有究眞民德等三隊，究眞隊童子及初中實力異常雄厚，已得本屆體育聯合會主辦之公開足球賽二組冠軍矣。比賽規則業於昨日公佈，每隊報名人數限十五人，遲到十五分鐘以棄權論，茲將比賽規程錄後：

私中足球賽規程

一比賽方法：採單循環賽法比賽但每組報名超過五隊時則採分組循環比賽

二比賽時間：初中組每賽七十分鐘童子組每賽五十分鐘中間均休息五分鐘

三隊員人數：每隊限十五人報名。

四制服：各隊隊員應著顏色一律之制服。

五取消比賽資格：凡各隊有以下情形之一者即取消其比賽資格：㈠隊員有一人代表兩組者 ㈡隊員中有不合本會分組法規定之資格者 ㈢一隊有兩次或兩次以上棄權時取消其所有比賽成績 ㈣隊員中有不規則之舉動者

六棄權：凡各隊有以下情形者以棄權論 ㈠遲到十五分者（裁判員表爲標準） ㈡比賽時出場隊員不足十一人者 ㈢不按秩序比賽而私自改期者

七計分法：每次比賽勝者二分和者一分負者零分以得分最多者爲冠軍次者爲亞軍餘類推。

八抗議：如有抗議須於比賽終了廿四小時內用書面提交本會並須交抗議費五元由本會秉公處理之本會判決爲終決其抗議無理者得收沒抗議費。

附註：本規程如有未盡事宜得全體大會議決修正之。（日）

通背猿拳法（六）……古燕馬猶龍著

至於所謂「梅花樁」者，乃係用杉篙埋入土中，各按方位，如梅花瓣式然，（按四角，量定尺寸，各立一根杉木，木高約六尺，要埋入土中約尺許，而在各木之上尖端，必須擇其尖形者，各木之直徑，大約在三四寸之間，於四角各立一木之後，再於其中央，埋立一根，以象梅花瓣式之五數），練此拳者，多半有祇能會到九九八十一式，即此可稱爲技藝高超者矣，至於能練一百零八式者，據該門中人謂在近代恐無人能之矣，恐係年久失傳，或有能之者，秘而不露，此則無從稽考矣。凡練「上盤」者，講究憑其提氣一口，先施其蹤躍功夫，由平地上一躍上，即蹤至「梅花樁」，兩足之掌心處，踏在各木之上端，不但不能失足墜下，並須紋絲不動，練者於其蹤上木樁之後，首須換氣一口，仍然是倒提其氣，然後邁開行門過步，一招一式的開始練起此拳來，起先很慢，到後來一式快似一式，一招忙似一招，由慢而快，由快而加速，最要者，練此拳時，祇許兩眼平視，隨其兩手而動轉合拍，並不得低頭看其脚下，自始至終，不但不許再爲換氣（祇憑一氣呵成），並且不准兩目下視，就全憑步法純熟而又穩準，總之練此拳在樁上，直如在平地一般，此誠難能者也。論者謂凡練此拳者，非具有「草上飛」及踏雪無痕」之輕身術，不克練比。聞昔者有「五枚大師」者，（乃一得道老尼），不但能一百零八式，並且能赤着雙足，在木樁之上，往來跳竄，不至傷其掌心分毫，此眞武學中絕無僅有之上乘能手也。至於「中盤」之「雄拳」，乃係在平地上所練所用者，其式均同「上盤」，別無其他妙處，惟「下盤」之「雄拳」因其爲「地躺拳」，據開此種拳法，也很爲各門所難敵者，因其所有招法，盡係專取對方之下三路者，如遇平常之拳法，而與之敵，決爲其所敗，純以此「下盤」之招法，既狠且毒，故凡有遇此拳者，設非高手名家，必至措手無術，而被其所算。著者於學藝之時，曾聞先師張文誠公，談及該門各種拳法之招數，遇時愼勿輕敵，以防爲其所敗，觀此，則「雄拳」拳法之精深奧妙，可見一斑矣。

其次，則爲「少林派」之少林拳，亦在清初時代爲最盛，（按少林派，乃達摩老祖之首創），故凡練「少林門」之拳術者，皆以達摩老祖爲鼻祖，相傳「少林拳」，乃少林寺所出，（按少林寺有二，一在福建，一在河南，據聞福建之少林寺，乃係大叢林，至於河南之少林寺，不過爲該寺之下院耳），查此門拳法，亦分「內家」「外家」兩派。「內家」，端乃係除練拳技而外，並有氣功之內養，至於「外家」派，則不注重氣功，祇在表面，僅練習拳法而已，此此尚有一別派，其派爲何，蓋即吾人所常見行香走會之「五虎少林」是也。相傳該派之拳法，始於宋朝趙太祖，故又名之曰「太祖拳」，按此拳因其成篇大套甚多，尤其是對於各種兵刃套子，更是不可勝數，著者因對於該門之一切妙處不甚明瞭，所以不敢妄論。至於前所述之「少林門」，其所分之「內家」與「外家」，本節因限於篇幅，請俟閱後文，自有專載。

第一公園冰場 今日開幕
開放一日歡迎參加 二時開始溜冰

入冬以來，津市之各人工冰場因遭受天暖關係，均未克開幕，更加日前一度降雨，氣候益形轉暖，故各人工冰場均有拖泥帶水之苦，本市之人工冰場爲英國球場，津中里，南開中學，匯文中學，市體育場，及第一公園等處，近來以上各處情形相同，茲將第一公園，南開中學，及匯文中學三場近況略述於後：

第一公園

河北黃緯路之市立第一公園，現有冰場兩處，一爲該園小河南端之天然勢，早經開始活動，一爲「大中華游艇公司」所承辦之人工冰場，該場早於上週間開始籌備，刻已完備，冰面尙能應用，燈光，更衣室，及參觀席等尙屬完善。該場爲提出供各界運動起見，特定於今日下午二時正式開幕，屆時歡迎各界參觀，並不售票，將來之長期季票售洋一元五角，軍警學各界，可有八折之優待云。

南開中學

本市南開中學之冰場，早經籌備竣事，一切佈置亦均妥當。本擬於今日開幕，惟以日前突然降雨，氣候轉暖，致所潑之水完全融化，表面已有黃泥呈露，負責人員頗爲焦灼，現只有俟天氣轉寒，其最下一層凍實後，再行潑水，總之如大氣無虞，下週內准可開幕云。

匯文中學

南關下頭匯文中學之人工冰場，其設備頗爲完善，而籌備亦較各處爲早，惟迄其命運較任何場爲劣，日昨以天氣逐漸回暖，冰面非但融解成水，且已與泥混爲一起，即使再行凍固，地面亦已不平，故現殊無善法挽救，只可暫以人工使之平坦，然如遇天寒凍結後，再爲放水。（g）

業餘籃球 三星勝新乙

業餘籃球賽昨日午後六時三星隊與新學乙隊於義運場舉行，裁判員李濤安，鳴笛啟戰後，三星隊聲勢頗盛，擁有傅氏昆仲與老將姜秉貴，先取猛攻，節節前迫，追前半時休息時，三星隊以卅四比六之紀錄絕對佔先。易壘再戰後，新學乙隊氣焰驟盛，屢破三星腹地，大有反敗爲勝之勢，時三星全軍見江河日下，遂奮勇嚴防，然新學乙之段承玉，張濤林時常偷渡，未幾胡茄鳴矣，兩軍罷戰，三星以四十八比三十三戰勝新學乙隊。今日節目與原定者稍有更變，計義工會地主業餘回力球隊，雙方各擁堅甲利兵，當有精彩之演出，會方並爲普及起見特歡迎參觀一日不收入場券，茲將昨賽成績列下：

三星隊		射中	罰中	規犯	得分
右鋒	鄒墨林	十一	一	一	二三
左鋒	傅金章	七	〇	〇	一四
中鋒	姜秉貫	四	一	〇	九
右衛	曾振寰	一	〇	〇	二
左衛	傅金聲	〇	〇	〇	〇
總計		二三	二	一	四八

新學乙		射中	罰中	規犯	得分
右鋒	段承玉	六	〇	二	一二
左鋒	聶繼勳	三	〇	一	六
中鋒	梁仲	二	〇	〇	四
右衛	張濤	一	〇	〇	二
右衛	于志新	二	二	一	六
左衛	翁竹舫	一	一	〇	三
總計		一五	三	四	三三

局數	前半	後半	總計
三星	卅四	十四	四八
新乙	六	廿七	卅三

（日）

簡報：

▽…非隊籃球隊昨晚七時假青年會與東站隊作友誼比賽，裁判員錢鑑甫，結果非隊以廿四比廿一得勝。

▽…本市法租界巴黎路青年分會舉辦之小學乒乓賽，自開幕以來，進行頗爲順利，今日爲第二次循環賽，由下午三時半起始，共賽十二組，茲將比賽秩序誌後：陳增熙—劉金奎 安秉恒—王化南 于金銘—李金奎 劉益明—安秉恒 劉金奎—周紹武 盧桂森—李金奎 盧桂森—呂寶年 劉學斌—周紹武 劉寶華—盧桂森 劉益晟—劉學斌 陳增熙—王文彬 安秉恒—呂寶年

▽…本市民隊田徑隊，近鑒於體育聯合會所主辦之越野賽跑，將於下週舉行，該隊爲參加計，將於明日（二十日）下午二時，在英租界民園田徑場，舉行選拔賽，屆時該隊隊員，將全體出場參加，以便挑選精銳云。（世珍）

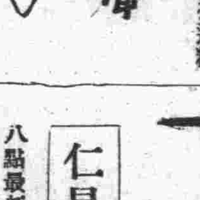

△萬國足球賽
乙組
英總部—英職 二時半 民園
新學—英B 二時半 英兵營
南開—英C 二時半 民園

△室內籃球賽
津中—民德 四時半 青年會
競志—新學 五時半 青年會
競進—大性 六時半 青年會
三星—法漢 七時半 青年會
津中—震雄 八時半 青年會

△友誼籃球賽
意工—回力 一時三刻 回力場
英工—猶太 三時三刻 回力場

△校際籃球賽
女師—冰隊 三時 女師
南開—耀華（男）三時半
南開—耀華（女）四時半
南開—耀華（歐職）五時半
以上地點均在耀華場

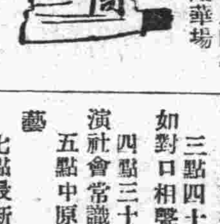

業餘回力球諸隊員鑒：今日（星期六）下午一時請到回力球場健身房務祈準時早臨爲盼。業餘回力球籃球隊啟

歐洲體育考察總報告（如） 廿三
▽……全國體育協進會彙集公佈

（一）彭牌Pombei古城之體育遺跡

Pombei之簡史，pombei位於意大利半島西南海濱，距拿頗利港約二十二啟羅米突，北臨維蘇威火山，高出海面約四十公尺，紀元前六百年城垣廟宇，即有相當規模，以地近海邊，希臘及其他民族航海家，多航行到此，當地遂日漸興盛。較爲希臘人佔領管理，紀元前五百年，又爲一新興民族（古意大利人）佔領，該城建築規模，益加擴大，紀元前八十年，始爲羅馬人指揮管理，西歷六十三年曾發生一次地震，致城內建築一部被毀，但重修結果，倍見繁榮，於是街市住宅廟宇商店，及其他較大建築，一時增加不少，人口亦多至兩萬五千餘人，儼然一繁華城市。至西歷七十九年，乃發生維蘇威火山爆發之不幸事件，同時地震，火山噴出火灰沙石等物，飛揚天空，致天昏地暗，繼續三日，全城遂被掩埋於六七公尺淸沙石之下，斃命於烟毒者約兩千餘人。

二Pombei之近況 古城埋藏地下，經千數百年之久，至一五九四年始行發覺，一七四八年開始挖掘，一八六〇年更經有組織之繼續工作，一方挖掘，同時修補，至八八九五年始將全城建築，大部掘出，近數十年來，工事仍在進行，期使全城恢復舊觀，今則城垣街市廟宇樓台，儼有古昔情態，遊人到此，如置身羅馬古國，全城計長三一二零公尺，面積爲一六三英畝，地質多沙石，南北成坡形，南高北低，遊人須購票參觀，已形成一古代文化之大博物院，爲現代考古之唯一良好資料。

三關於體育之建築事務

一橢圓遊藝場

該遊藝場，位於城之東北隅，半依城垣，爲羅馬時代比武鬥獸及表演遊藝之所，紀元前八十年，由C.Q.Valger及M.Porcier兩工程師所設計建築，場面較低於地面十餘尺，周圍石頭看台四十餘層，形如盆狀，能容觀衆兩萬人，場南北各有一門，能通場內，鬥獸時，人與獸由一門入場，死後爲由一門抬出，全場建築，工料堅實，形勢優美，與羅馬城內古門獸場，大同小異，即今日柏林世運會場，其建築設計，與此亦大致相同。

四劇場

Pompei有大劇場二：一爲室內劇場，一爲露天劇場。室內劇場於紀元前七十年由C.Q.Uolgur及M.Porius兩氏所建築，內容一面爲舞台，三面爲半環形石級看台，能容觀衆一千五百人，爲古代演奏音樂及表演戲劇之著名場所。近旁即爲露天劇場，規模較大，形狀與室內劇場同，係古羅馬皇帝島格司脫時代所改建，利用地勢，築成半環形級看臺，能容觀衆五千餘人，爲古代有規模之民衆娛樂場所，今柏林世運會場內之露天大劇場，其形狀與此完全相同。

五角力場

角力場爲古代比武鬥力場所，係西歷二八三年地震後之新建築，爲古希臘式，一般青年多來此練習，場內原有石柱及大理石像等，現存於拿頗利博物館內。

六練武場

在露天大劇場內，爲武士練武及角鬥場所，四面圍以走廊，有圓柱七十四顆，壁間小洞內，原存有多種武士兵器，現亦保存於拿頗利國家博物院內。

七浴室

彭牌有三大浴室：A Statian Bath 建於紀元前二百年時。B Bath Of Jorum 紀元前八十年時所建。C Central Bath 爲最後建築，尙未完成，即遭大難。浴室內有公共浴室，單間浴室，冷水室，熱水室，露天浴所，整容室，溫泉，及熱氣管等，設備均極完善華麗，此外尙有很多私人浴室，係由一般富裕者所自備。

（二）羅馬古代體育遺跡

羅馬提倡體育最早，可從各種遺址査考之：

㈠門獸場

甲，概觀—橢圓形，露天式，中爲比武場，外爲看臺，高約一六〇呎，外層周圍五七三碼，長經二〇五碼，短經一七〇碼，建於紀元前八十年，現僅能觀其遺址，其面積約五英畝。

乙，比武場—爲九四碼之橢圓場，爲木質之建築，可供五千獸之格鬥。

丙，看臺—分四層，以社會之階級及宗教之種數之不同而分別坐次：A，最內層看臺高出比武場約二十呎，皇室之看臺在此。B，其他三層爲層層相接，其級數各有不同，最上層有二四級，爲平民之看臺，第二層有一六級，爲官吏及教師之看臺，第三層有十級，爲貴族及主教之看臺，總共可容觀衆五萬。

仁昌電臺

八點 最新唱片時刻報告商業介紹
九點三十 張岐山說唱八劍七俠
十點十五 最新唱片商業介紹
十點三十 馬寶山說唱貍貓換太子
十一點十五 最新唱片商業介紹
十一點三十 華商公會小學校播音團播音
十二點 花五寶梅花大鼓
十二點三刻 最新唱片商業介紹
一點 常鳳蘭說唱征西
一點四十五 最新唱片商業介紹
二點 王佩臣鐵片大鼓
二點四十五 最新唱片商業介紹
三點 會振庭八角鼓
三點四十五 劉德智郭起如對口相聲
四點三十 劉燕東先生講演社會常識
五點 中原游藝場各種游藝
七點 最新唱片商業介紹
七點十五 石慧儒八角鼓
八點 轉播中央各項節目
九點零五 桑鴻林京韻大鼓
九點五十 劉德智郭起如對口相聲
十點三十五 中原游藝場各種游藝
一點 馬寶山率天大鼓施公案

中華電臺

八點 唱片商業介紹
十點十五 陳士和說聊齋
十一點 魏西庚說唱迴龍傳
十一點四十五 唱片商業介紹
十二點 常連安小蘑菇說對口相聲
十二點四十五 歌曲唱片商業介紹
一點 金桂笙梅花大鼓
一點四十五 歌曲唱片商業介紹
二點 郭榮山韓永先拆唱八角鼓
二點四十五 唱片商業介紹
三點 小彩舞京韻大鼓
三點四十五 唱片商業介紹
四點 最新唱片商業介紹
四點十五 梁赤俠說解話劇
五點 唱片商業介紹
五點十五 張士誠說唱西施女
六點 唱片商業介紹
六點十五 玉鳳久八角鼓
七點 唱片商業介紹
七點十五 劉文斌說唱紫金鐲
八點 休息
九點零五 常連安小蘑菇說對口相聲
九點五十 陳士和說聊齋
十點卅五 轉播北平戲劇巧連珠
十二點三十 魏西庚說唱

青年會電臺

八點至八點十五 早操廣播委員會陳文海先生播送早操
八點十五至八點三十五 宗教音樂恭讀聖經
八點三十五至九點 西樂唱片
九點至九點半 國劇唱片
九點半至十點 市三王壽宣先生講演
十點至十點四十分 馬壽岩太平歌詞
十點四十至十一點 國劇唱片
十一點至十一點五十 馬三立劉民光對口相聲
十一點五十至十二點 國樂唱片
十二點至一點 盧成科巧變絲絃
一點至二點 玉劍雲八角鼓
二點至三點 馬俊賢單人話劇
三點至四點 國劇唱片
四點至五點 常起震西河大鼓三俠五義
五點至五點半 兒童節目
五點半至六點 國劇唱片
六點至六點十分 報告米麵雜糧行市
六點十分至七時 馮質彬京韻大鼓
七點至八點 玉劍雲唱八角鼓
八點至九時零五 休息
九點零五至十點 常樹田八角鼓
十點至十一點半 播送最新唱片

東方電臺

八點 最新廣東歌劇
九點三十 玉臨恩說唱南北門
十點十五 劉君衡唱八角鼓
十一點 劉文斌說唱三省莊
十二點十分 國外股票金融行市
十二點三十 古典音樂
一點 軍樂影院新聞
一點十五 精美鋼琴音樂
一點三十 精美樂曲
一點四十五 流行跳舞音樂
二點 天津妙峯山下院張文居士佛經講演
二點十五 玉樹田小可憐對口相聲
三點十五 于景元說唱雙合印
四點 趙世英唱八角鼓
四點十五 程瘋子滑稽大鼓
五點三十 古典音樂
五點四十五 喜劇
六點 聽戶特約節目
六點四十五 國外股票金融行市
七點 天津佛教居士林殷天居士佛經講演
八點 轉播南京中央電臺節目
九點零五 精美唱片
九點三十 跳舞音樂
九點四十五 勝利公司各種唱片
十點三十 最新唱片
十點四十五 劉文斌說唱巧合奇寃
十一點四十五 徐美忱周蛤蟆對口相聲

備有通匯一覽表歡迎索閱
天津交通銀行
手續敏捷 取費低廉 辦理穩安 行市克己
「承辦國內外匯兌」
分支行處 遍設全國 國外大埠 均有代理
行址：法租界四號路 小白樓

河北省銀行廣告
本行經營銀行一切業務並代理省金庫辦理小額放欵農村貸欵在河北省繁盛縣鎮均設有分行便利通滙滙費低廉
行址 總行天津法租界十四號路 天津分行東北城角
總行電話 二局三五四二 二局零八四二 電報掛號四一六四 零八五三 交換錢三局零六八八 三二四六
分行地址 大名 寧晉 定縣 泊頭 邯鄲 高陽 通縣 衡水 張家口 連鎮 昌黎 勝芳 正定 濟南 保定 河間 滄縣 石家莊 唐山 北平 邢台等五十餘處

中南銀行
經營商業銀行各種業務
儲蓄部 基本穩固 利息優厚 種類繁多 詳章索奉
行址 英中街 電話 三四四九六 三四四九七 三四四九八 三四四九九

大中銀行
辦理商業銀行一切業務
資本四百萬元 公積金貳百壹拾萬元
特備活期兩便存款 享得定期之利 活期之便
天津分行行址法中街十五號
總行 天津 分行 北平 上海 漢口 哈爾濱
電話 3.4221 3.0104 3.3371

聚沙成塔集腋成裘 請觀下表便知非謬 如蒙惠顧請移玉至
法租界中街 中國農工銀行儲蓄部

存期	每月存洋	到期共取本利
五年	三元	二百二十九元九角八分
十年	三元	六百四十七元七角六分
十五年	三元	一千四百七十二元八角五分

另有詳章承索即寄

天津 中原商業儲蓄銀行
特種活期儲蓄存款
存欵不拘期限 利息按月遞增 有活期之便利 得定期之利息
零整儲蓄存款 利息優厚 手續簡便 詳細章程 承索即奉
行址 總行日租界福島街 分行法租界綠牌電車道中 電話二三四六三 二三〇〇二

收費低廉 押欵便利
堅固貨棧
天津大陸銀行
第一貨棧 地址法租界河沿 電話三三六四八 三三四一〇
第二貨棧 地址法租界河沿 電話二〇四七七
第三貨棧 地址特三區二緯路 電話四〇六八八

北寧鐵路管理局廣告
爲津塘間各等來回減價票自二十六年一月一日起一律停售由
案查前由本路發售天津塘沽間頭二三等來回減價票，本係試辦，現因發售以來，成績不良，定自二十六年一月一日起，一律取消停售，其常川往來津塘間之旅客，儘可購用回數票，以資便利。合行公布，俾衆周知。
中華民國二十五年十二月 日

已故青年黨黨員 霍維周妻遭兇禍
兇手係同鄉用鐵鉗擊破腦海
聲言報仇肇禍後逃逸

阜成門內四眼井門牌九號住戶、爲已故前青年黨黨員霍維周之妻霍項守珍、年三十九歲、遼甯開源人、家中雇有女僕趙王氏二人度日素極安分、守珍有同鄉紀庭亮者、年二十三歲、不詳住址、於本年元月間、曾往其家拜訪數次、嗣後三月之久未登霍門、詎料前日(十四日) 紀突往拜訪、談二小時之久始告別、臨行時並向其借得麻雀牌一付、言明次日奉還、至第三日(十六日) 果不失約復至霍宅、進門後、略談數語、並云麻雀牌未能帶來、次日定當奉上絕不失言、前日(十七日)上午八時又至霍宅、與守珍閒談至下午四時許、紀某突自腰中拿出丈餘長之粗麻繩一條、對霍云、「今天我要報復莫大仇恨」、語畢奔至霍氏面前、霍氏不明底蘊、奪門欲跑、被其扭獲、當自屋中窗台上舉起鐵鉗子一把、照定霍氏欲砍、將其後腦海偏左擊破、血水淋淋、紀仍氣忿、復將頭部揪住、將其左耳咬落、霍氏痛急、倒臥血泊中、大聲喊叫救人不止、其時女僕趙王氏正在廚房預備晚餐、聞聲情知有異、馳往查看、當時大驚、乃出門喊警、旋經該管第四段巡官葉鵬志、警長白會勳、率領警士多名、馳往肇事地點查視、見霍項氏已臥血泊中、呻吟不止、兇手紀某早已逃走無踪、忙自附近雇得汽車一輛、將傷者送往中央醫院救治、因傷勢甚重、暫住該院、至於兇手臨逃跑時、曾遺落花呢大衣一件、航空帽一頂、運動壓髮帽一頂、並行兇之鐵鉗子一把、繩子一根、一併帶區、並通知各區署一體協緝、

三當局商辦法 救濟糧價高漲
今日在社局召集會議
倉儲經費問題尚多

平市數月以來、糧價奇漲、此中原因頗多、月前係因法幣及綏戰之影響、而一般商人又操縱糧價買空賣空、囤集、銀行以糧貸款、遂益飛漲、當局再明令禁止、但禁者自禁、幷無任何效果、而日來因蔣委員長被困西安、陝變事件發生後、金融驟有變化、致糧價愈漲、平市當局以長此以往、關乎市民生活問題頗鉅、爲澈底決定救濟辦法計、特由公安社會、財政三局、定今日(十九日)下午三時在社會局召開會議、討論一切、以便決定具體辦法、

又訊、平市倉儲委員會、業於日前成立、關於購米貯藏經費問題、雖各委員提出多項辦法、但該會以施行頗感困難、俟下星期三召開首次常委會議時、作最後之決定、如無辦法時、仍呈請市府設法籌款、該會主席委員、擬定推由市府參事與承湜担任、下次會可提出通過、

中院驅陸風潮 進行未已

中國學院化學系學生驅陸風潮、迄今尚未少息、學生方面昨(十八日)晨有函致該院當局、請求撤免陸職、至學生對西安事變、昨日下午發出宣言、該院院長何其鞏、前赴京向教部報告院務、現以事畢、已由京赴濟、約二三日內即可由濟返平、又該校學生自治會、現決改選、選舉票已向各班發出、新學生會、定二十二日成立、

教授言行不檢 當局令各校警告

平市某國立私立大學數校、有教授多人、因言行失檢、涉有某項嫌疑、最近學生運動多爲所策動、經當局授意於各該校長、向此項負有重大嫌疑之教授分別以予警告、

日名舞蹈家 昨晚表演舞藝

日本石井漠體育學校、在日頗享盛名、石近率男女學生十數人、日前來平、於昨晚八時在東城青年會表演跳舞、中以形意舞最擅長、在平□演一次、一二日內即轉往青島、

積極宣傳戒毒 清毒大會開幕
呂習恒囑各員認眞勸導
宣傳隊分路出發講演

北平市政府清毒大會、經自治事務監理處、公安局、烈性毒品人犯審判處三機關籌辦、昨晨開幕、上午八時、所有講演人員、均已齊集自治事務監理處、由該處處長呂習恒致開幕詞、並敦囑各員認眞勸導、攝影畢、各宣傳人員即携帶各種宣傳品、一部分乘汽車分路出發遊行講演、一部分(計十五組)回往各該區、依照規定地點、分別講演、衝要地點、張貼標語、標畫、廣播電台各電影院播放清毒文告、本市各報發佈清毒專刊、均於昨日分別實行、郊區村鎮地方、幷飭由保甲長鳴鑼曉諭、計遊行講演、各路講演員四人、警士二人、隨樂隊一組、各區講演每組四人、由警署派警隨同維持秩序、該處處長呂習恒、下午幷親赴各區視察、茲錄呂氏開幕詞如次、

開幕詞

清毒的聲浪、近二三十年來、不斷的震盪吾人的耳鼓、一直到現在還在「清」、以往的成績怎樣、我們用不着管它、現在政府厲行清毒、嚴定二十五年年終、把國內毒氛一掃而「清」、開年再有毒品發現、捉着關係人立時便槍斃、限期僅僅還有十幾天、而「清」的責任輪到我們身上了、我們絕對不把這清毒工作看作例行公事、宋委員長、秦市長、不忍不教而誅、一面嚴行搜捕、勒令戒除、一面普遍勸導自動醒悟、我們必須仰體德意、盡到自己責任、今天北平市清毒大會開幕、顧我參加人員、努力宣傳、務使人人明瞭吸毒的厲害、政府的苦心、趕緊自動的戒除、方不負這一次清毒大會宣傳的義意、

象棋名手 那健庭 明日赴津比賽

平市象棋名手那健庭、應津市名象棋家田玉書之約、定於明日(二十日)下午一時、搭北甯路車赴津、與田比賽象棋、聞那氏到津後、下榻亞洲民報社大津分社、其來往路費、均由亞洲民報社長林耕宇代備、

攝影展覽 日使館舉行 柬請參觀

駐平日大使館代辦加籐夫婦、定二十二日下午五時至八時、在日大使館舉行「日本攝影展覽」、已柬邀平各國大公使參贊代辦武官夫婦、及我方軍政要人夫婦、屆時出席參觀、

城南遊藝場 內部留置備用

城南游藝場債務糾紛、經商事公斷處調解後、該場大債權內政部北平地產清理處、決定按標定價出賣留置、現正辦理一切手續、日內可完全解決、

張維藩 太夫人壽辰 從儉辦理

本月二十日(即廢歷十一月七日)爲平綏路局長張維藩之太夫人七旬壽辰、經張氏友好、公同擬定祝賀禮儀、呈經宋哲元委員長核准、從儉辦理、以示提倡、

海王村公園 元旦起開放十日

平海王村公園、仍將於二十六年一月一日(元旦日)起、開放十日、園內空地、招商擺設茶座貨攤、概不收租費、幷在園門懸旗結綵、加以點綴、藉示提倡國歷、慶祝新年之至意、

三民衆教育館 籌備慶新年
第一館宣傳十項運動
第三館舉行畢業典禮

二十六年元旦即將屆臨、平市第一二三各社教區民衆教育館、決分別舉行盛大慶祝會、其中第一民教館、並同時舉行十項運動宣傳大會、第三民教館教學部、兩班學生舉行畢業典禮、茲分誌如次、

第一民教館 第一民教館於二十六年元旦節日、在大禮堂舉行十項運動宣傳大會、並同時表演各項游藝、以資慶祝、開會秩序及宣傳內容、均已擬定、

第二民教館 第二民教館於元旦日舉行元旦慶祝大會、屆時該館全體職員均出席參加慶祝、該館附設之戲劇研究會、會員全體出動、排演新舊劇、武術研究會、會員表演武術、該館職員亦準備清唱、當場獻技、該館所屬區內市民、均可前往參加、

第三民教館 第三民教館附設之婦女班及商業補習班學生百餘人、至元旦修業期滿、舉行畢業典禮、柬請地方長官、及學生家長舖長等蒞場訓話、同時該館並舉行慶祝會慶祝新年、由該館劇曲及武術兩研究會會員、分別表演新舊劇及各項武術、節目極爲精彩、歡迎該區市民參加助興、該館婦女班及商業補習班、本屆畢業學生成績均極優良、兩班畢業後、該館仍繼續招收貧寒婦女及商店學徒來館受教、

孟治抵平 考察教育

中華文化教育基金委員會、紐約支會總幹事孟治、偕行政院秘書吳景超、十二日由京北上、忽逢西安巨變、中止赴西安、轉赴漢口、吳氏則返京、孟在漢視察畢、昨日由漢抵平、孟係清華畢業生、在美哥倫比亞大學畢業、到平後將分訪清華校長梅貽琦各大學校長教授、探詢平市各級教育情形、及綏省情形、短期即赴綏省視察、

文整會代表 赴京出席 電平報告經過

故都文物整理委員會、近在南京召開第六次會議、平方代表林是鎮前往參加、昨林氏有電到平、報告出席文整會議經過、大致約分三點、計(一)關於第二期整理文物經費概算、(二)牛街清眞寺、併入二期工程修繕問題、(三)基泰工程司勘測二期工程整理計劃等、均已交付審查、

婦女冬賑會 賑物分配辦法

婦女社會服務促進會冬振委員會、前決定會員全體動員、趕製棉衣棉褲、現已製得三百套、除捐與平救世軍一百套、請代查放外、餘二百套由該會自動發放、振委會定今日下午在全紹武夫人宅開會、商發放辦法、捐救世軍棉衣百套、亦定今日發給、俟今日開會後、其餘二百套棉衣及米麵六千斤、即陸續發放、該會頃撥款百元、交實報代購振米發放、由該會宣傳股長管邵挹芬負責施放、

市政公債 組基金保管會
規程草案財局擬具中
債票樣本將送部備查

北平市政府爲完成公路、舉辦衛生救濟及其他建設事業、擴充義務教育、發展市銀行業務、並整理財政起見、特發行北平市政公債三百萬元、公債條例、迭經修正、業於本月由國民政府明令公布、全文共十一條、財政局現正擬具基金保管委員會組織規程草案、該項基金保委會、由財政部、審計部、平市政府及財政局各派代表一人、及關係銀行推舉代表三人、會同組織之、並將債票樣本送部備查、該項債票、計分千元百元兩種、

法界中街
[illegible][illegible]商行
(電話三一三七四)
冬至節 大減價 幷附贈品
◎除九扣外凡購兩元以上者均有贈品◎
綢緞，毛呢，玩物，文具，絲襪，毛衣等，及一切送禮貴重物品。

腫瘡速愈 由於搽用如意膏
瘡瘍原甚討厭不僅煩擾難受且亦有損觀瞻雖然忍羞受苦殊屬不必因爲搽用如意膏治理瘡瘍而滿意其偉大治療功效者無年齡性別之分到處均有其人舉一反三試閱下錄貴州之一例可也
貴州鎮遠電報局長李景揚君來書云「今春長女發生瘡症週身紅腫遍搽各藥無效最後試塗如意膏未及一週瘡腫即愈誠良藥也」如意膏係現代醫藥科學療膚產品一經搽用立即開始其凉膚止痛消毒生肌工作業經證明確爲各種皮膚疾患之理想治療品即婦女亦樂用此膏因其氣味芬芳且其純潔有益之油質又善保膚故也
各藥房皆有出售或逕向上海江西路四五一號韋廉士醫生藥局函購每盒七角六盒三元五角郵力不取

北甯鐵路甯園溜冰場開幕廣告
本園溜冰場，面積寬廣，冰層堅實，可稱津埠第一，現經布置完竣，定於本月十六日正式開幕，全場按裝電燈，光明如同白晝，夜間照常可以溜遊。場內另築觀覽室，以供取煖參觀，並設茶點部，出售各種精美食物，取價尤廉。○休息換鞋處派有差役，侍應週到。入場溜冰券計分季票月票本路員工優待券，一次用券四種。如蒙惠購，請逕向本園售票處接洽可也。
季票壹元 月票陸角 一次入場券壹角(凡本路員工本人照上開價目減半收費)

天津市慈善事業聯合會勸募冬賑捐款啓事
敬啓者嚴冬已屆風雪交侵凍餒貧黎亟待賑濟本會舉辦冬賑設立粥廠業已竭力籌施祗以貧民衆多而糧價奇昂需款甚鉅敬祈
仁人善士憫念飢溺之義樂仁慨源源賜助如有慨捐賑款或棉衣及其他賑品者請逕送到會用襄善舉以揚仁風不勝盼禱之至此啓
會址：特三區二經路五號

生化局註冊▲社會局出示保護
治婦女經血不調等症每料一元
總號天津西馬路北首講演所對過
分號天津法租界天祥市場二層樓
峻芝堂馮
婦人小產滑胎一症靈驗無比神效異常每售國幣一元
南京工商部展覽會得特等獎 天津特別市衛生局專 中央衛生試驗所化驗 天津衛生局專治

自殺
馮氏斷癮救苦金丹
試用有效專戒嗎啡金丹海龍膏等毒及鴉片烟癮均能斷癮除根不吐不瀉痛苦毫無且飲食驟增精神煥發每盒(用一)重者三盒(一用兩)一元寄費加一本堂出售此丹已歷六十九年非似市上藉廣告售假藥騙錢欺人者可比
中央禁烟委員會張主席題贈「除毒務盡」▲衛生部中央衛生試驗所化驗▲天津展覽會得特獎(一百分)▲衛生局化驗註冊▲社會局出示保護▲直隸省長公署嘉獎▲山西省太原▲准備案▲天津警察廳化驗註冊▲西安公安局核准▲警處出示保護▲廣州衛生局化驗▲全國鐵路毒品展覽會均得優等獎▲各拒毒會及星

後樂堂主人張燕卿啓事
啓者前厚德舍姪字雅孫者因出售天津英租界地畝冒用鄙人之後樂堂名義登報啓事致生糾葛幷引起與後樂堂有關方面來函詢問究竟查雅孫舍姪一房名履冰堂早與鄙人析居自立門戶伊及伊妹厚文奉母居於北平彼等之一切完全與鄙人無干業已數年不通音問惟後樂堂乃鄙人之堂名素然不容混淆現此事除經雅孫登報更正外並致函鄙人道歉業經了結至當與鄙堂交往方面久勞掛念深爲感歉特此登報聲明恕不一一奉覆

驚人大贈品 十枝大喜牌香烟 每小包售價五分
爲優待吸戶起見不惜巨大犧牲用極少數空皮即可換各種實用贈品
空皮一只換本烟一支
空皮三只換化學烟咀一個或細磁羹匙一把
空皮四只換大圓本皂一塊或細磁飯碗一個
空皮五只換熱水玻璃盃一只或本牌香烟一包
空皮七只換細磁大碗一個
空皮八只換鷄牌毛巾一條
空皮十只換白玉霜香皂一塊
空皮十二只換細磁九寸菜盤一只
空皮十五只換精美烟盒一套
空皮二十只換手套一付或錢夾一只
空皮卅只換卅四寸精美面盆一只
空皮五十只換毛線襪子一雙
空皮八十只換二丈四布大褂料一件
空皮一百四十只換玻璃台鐘一只
△贈品代換處本市各大紙烟店▽
中國南洋兄弟烟草公司出

河合齒科醫院
齒科一般 小兒齒科 口腔外科 X光線科
法租界二十六號路(東亞醫院斜對過) 電話二一八七二

北甯鐵路管理局廣告
爲訂定秦皇島至天津東站冬季運輸整車貨物特價按普通運價八折收費由

查上年冬季大沽海口被冰封凍，以致輪船運輸貨物不能入口，貨商既感不便，本路運輸，亦受影響。爲提倡輪船運貨由秦皇島入口起見，特訂定秦皇島至大津東站冬季整車貨物特價。凡由秦皇島運至大津東站，按整車報運者，照普通一等至六等貨物，惟須經由秦皇島開灤碼頭停泊之輪船所卸下之貨物，持有開灤秦皇島貨棧主任簽字之證明書，始能適用，此項特價按普通運價百分之二十核收，有效期間自二十五年十二月十六日起，至二十六年三月十五日止。茲將詳細辦法抄錄於左，即希注意爲荷。特此廣告。

一、凡由秦皇島運至大津東站，在此項特價有效期間內，應照普通運價百分之二十核收運費。
二、適用此項特價之貨物，以按整車報運之普通一等至六等貨物爲限，其牲畜舟車幣鈔等物品（普通貨物分等表中所列物品）不能適用。
三、凡擬照此項特價運輸之貨物，須由貨商於卸船時，向秦皇島站索取鐵路印就備用之『秦皇島開灤碼頭卸船貨物證明書』二份，據實填寫，送請開灤貨棧主任證明，經查核屬實，簽字蓋章後，一份即留存貨棧之主任處備查，一份由貨商持赴秦皇島站起運。
四、凡適用此項特價之貨物，貨商向秦皇島站報運時應將『秦皇島開灤碼頭卸船貨物證明書』隨同託運單一併交站，經站查核無誤，始得照特價核收運費，同時在貨票記欄內註明證明書號數，并將原證明書隨同貨票起運站報局聯寄會計處核對。
五、請求填發前項證明書，應以每一車請領一張爲原則，如證明書所請數量較多，須分批運送時，得於第一次託運時，將證明書交秦皇島站查驗，即由該站在證明書內註明某年月日第幾號貨票運津證明某貨若干件若干噸，由站長蓋章，并於貨票附記欄內註明證明書號數，及『尚未運竣末次寄繳』字樣。如分若干次運輸，亦均照此辦理。於最末次運輸時，將證明書隨同託運單，交付該站按照第四條規定手續寄交會計處查核。
六、此項特價，係屬公開特價。
七、此項特價有效期限自民國二十五年十二月十六日起至二十六年三月十五日止，凡在上開有效期間內到達秦皇島碼頭輪船所卸下運津貨物，得有貨棧主任簽字蓋章之證明書如屆期尚未及起運者，得於期滿之後十日之內，託運仍照特價計費。
八、適用特價之貨物，一切運輸事項均照路章辦理，并由本路隨時派員查核，倘有以不能適用此項特價之貨物冒填證明書，朦混享用此項特價者，本路得飭其照補運費，并斟酌情形，量予處罰。

中華民國二十五年十二月 日

河北天津地方法院布告 第九六一號

案查本院前擬標賣本市南馬路舊縣署及分庭地址房屋，以爲改建新看守所經費一案，業經呈奉
司法行政部第五九四五號訓令，轉准
行政院二十五年十月二十六日咨，准予標賣。茲將該項房地坐落，價額，標賣日期，及應行注意等項，詳細開列於後，仰各標買人一體周知，此布。

院長李祖慶

中華民國二十五年十二月九日

計開
一、標賣物 坐落本市南馬路計磚牆樓房鉛鐵房頂上下二十四間，大廳房二座合廠十六間，又大廳房一座，合房五大間，草房大小八十四間，二大門過道二，西走廊一條，共合地基十畝零二分七厘三毫。欲看前項房地圖樣，逕向本院會計科聲明索閱。
二、最低價額 計國幣五萬零零五十二元。
三、開標日期 二十六年一月十日，在本院拍賣場開標。
四、投標 標買人應於標賣日期以前，備函載明姓名，住址，及出價若干，投入本院第三標匭。
五、得標 標賣時最少須有二標以上，以超過最低價額，並出價最高者爲得標。如最高價有兩標以上相同時，以抽籤法定之。
六、提供担保金 標買人得標後，應即時繳納標價二十分之一之金額，作爲担保金，並於本院指定期限內，將全價繳足。所繳之保金，即抵充價款。
七、逾限交價 標買人如不依限繳足價款，或聲請展限，得將担保金沒收，另行標賣。
八、發照及登記 標買人將全價繳足後，由院發給執照，持赴登記處聲請登記。

新中國製登

豫境土匪凶燄萬丈 燒殺擄掠橫行八縣

當地駐軍星夜搜剿斃獲甚衆 兩次打下肉票五百餘人

(南陽十六日通信) 河南唐河、桐柏、泌陽、方城、葉縣、舞陽等縣、桐柏山脈蔓延縱橫其間、山深林密、向為土匪淵藪、自本年十月初間、唐河、桐柏、泌陽之李合等股匪、方城、葉縣、舞陽之賈亮之股匪、西華、遂平、蘇老陝等股匪合夥以來、燒殺擄掠、為八縣民衆之害、屢經各縣壯丁隊會勦、無如匪勢强悍、均遭失利、十一月二十六日、該股匪以數千之衆、竄擾方城三區所屬之堯天莊一帶、陷圩寨數處、除燒殺奸淫不計外、擄去肉票三百餘人、適南陽駐軍保安第四團團附龍光、奉命率迫炮二門、並駐防之該團第三大隊陳寶華部、由三區之壯丁隊作嚮導、前往勦辦、於二十八日上午十二時追匪至酒店北之黑石山馬蟥溝一帶、與匪接觸、經官兵奮勇力勦、當場斃匪十餘人、打落肉票百餘名、匪勢不支、沿山向東逃竄、該軍星夜跟追、於三十日下午五時、追匪至泌屬羊冊鎮下安寨、匪衆扼守山寨、頑强抵抗、龍團奮勇包勦、激戰一晝夜、斃匪二百三十餘人、俘獲三四十人、打下肉票四百十三名、殘匪不支狼狽潰竄、現正搜勦、所有兩次打下肉票五百餘人、經該軍收容後、除附近者放回外、其餘分別解送方城泌陽縣政府問明住址、給資遣回云、

徵稿 本欄現需要關於各地風俗人情特產名勝素描之稿件、希投稿諸君源源惠擲、一經揭載當致薄酬

趙縣注意冬防 規定巡更辦法

村民均有守夜義務 實施期至明年四月底止

(趙縣十六日通信) 本縣縣政府、為維持各鄉冬防治安起見、特規定冬防巡更暫行辦法、令飭縣屬各鄉遵照辦理、茲將該規定辦法、覓錄如下、一、本辦法為維持全縣村民安居樂業、及不受匪人騷擾為宗旨、二、凡村民在十八以上四十五以下、均有服務巡更守夜之義務、三、每夜巡更出夫、依村莊之大小、由八人至十六人、巡更時二人一班、值班時、以二點鐘為交替時間、於村之四周、往來梭巡、以備不虞、四、每晚天黑起更、至天明收更、閭鄰長每夜輪流分別領班查勤、庶免怠惰偷安、為匪所逞、五、各村巡更、均按戶派夫輪流值更、不得專僱少數更夫担任之、六、各村所派之更夫、於黃昏前、各携槍械齊集於鄉公所、由鄉長或鄰長點名、如查有藉故不到或遲到之處、著罰一元以上、二元以下之罰金、以示懲戒、而儆效尤、罰金獎勵勤愼從事巡更之人、七、担任巡更之人、均宿於鄉公所、不得散往各家、八、各村如發生匪警、即鳴鑼或鳴搶告警、其毗連各村聞警、亦即鳴鑼或鳴搶聲援、並派人於要路口堵截、以壯聲勢、而寒匪胆、九、各鄉長及閭鄰長、對於巡更守夜、督促不力、因循敷衍、或意存觀望、陽奉陰違、如被查出、定行嚴懲不貸、十、村民對於巡更守夜、如有抗不遵行者、准各鄉長稟報來府重懲之、十一、本辦法施行期間、由本年十二月十日起、至二十六年四月底止、十二、本辦法自公佈之日起施行、

戀姦情熱 謀害本夫

奸夫判徒刑 淫婦羞自盡

(豐潤十八日通信) 縣屬王官營鎮石王莊住戶石全寶年四十一歲、務農為業、人極老成、娶妻高氏、年二十九歲、雖係鄉女、而梳妝入時、久著艷名、同村有石寶存者、年三十二歲、以頂香跳神為生、今春高氏患病、曾延其醫治、近水樓台、得親香澤、久已醜聲四揚、月之十一日、姦夫淫婦因戀奸情熱、竟相偕私逃、並將櫃內鈔洋三十五元携走、幸乃夫發覺尚早、追至鄰村、將二人扭交王官營警務分局、轉送縣府、途中石寶存以實全懦弱可欺、用言威嚇、故開庭審訊時、僅按嫌疑將原被告斥回、當晚均住於東街演陽旅館、石寶存買來白面三小包、暗交高氏、放置其夫衣袋之內、次晨出城時、實存報告崗警、當場檢出、一併送縣、承審究出前情、以石寶存栽贓誣良、判徒刑五個月、令石寶全領妻還家、詎高氏以羞憤難當、竟於昨(十六)晨自縊身死、該管已報縣請驗、

豐潤古稀老翁 喊冤控告林森

似受國事刺激因而瘋顛 經再三勸解始去

(豐潤十八日通信) 豐潤縣政府前、(十四)日正開庭審理案件時、突來一古稀老翁、高呼冤枉、經司法警帶庭、據供、名王家祺、毛家坨人、控告南京國民政府主席林森、請求嚴懲、查其語氣、似受國事刺激、因而瘋顛、經承審員告以縣府機關太小、可往南京告訴、老翁仍死纏不休、經再三勸諭、始悻悻而去云、

廣宗縣素描

古蹟琳瑯易興遠思 巨匪盤擾亦其特色

……鄭游枝

(二)

(二)財政

×……×國家財政……×全年收入總數……×為六萬五千二百二十八元一角九分七厘、計地丁銀四萬零七百六十八元五角二分八厘、隨糧附收之差徭二千七百元、田房契稅八百一十元七角七分七厘、牲畜稅五千七百一十元、屠宰稅五千零六十一元、牲畜牙稅三千七百元、糧行牙稅二千八百一十三元、花木布牙稅一千七百七十四元、田房中用二百零二元六角九分二厘、契紙價一百五十八元五角、註冊費三十一元七角、印花稅一千一百九十五元、營業稅六百七十元、全年支出總數為一萬一千八百三十九元二角、內分行政費、司法費二種、計行政費內、俸給三千九百三十六元、薪津一千零三十六元八角、工餉一千三百二十元、文具二百八十元、郵電一百四十四元、修繕雜支一千一百五十四元、消耗三百三十六元、旅費勸費九百六十元、司法費內、俸給一千零八十元、薪津三百六十七元二角、工餉一千零三十二元、口糧一千零八十元、雜支一百零八元、冬衣煤炭三十六元、

總收入除本縣支用外、餘全解廳、(右述數字根據縣收入、支出表)

×……×地方財政……×地方歲入合計……×為四萬一千五百五十二元、計田賦附加二萬九千七百元、契稅附加四百元、牲畜稅附加二百元、糧行牙稅附加一百六十七元、地方財產收入(舊書院地租)四百九十六元、雜收入八十元、抵補金(臨時特派款)一萬零九百零九元、地方歲出合計為數同、計公安局七千六百七十六元、保安隊九千一百元、區公所五千零四十元、分所、財務局一千四百一十六元、教育費一萬五千一百三十五元、建設費七百八十元、電話協款四百八十元、餘尚有黨務費九百一十七元、今改為義教經費、

按廣宗賦稅、田賦居十之六、雜稅居十之四、地方款幾全數為田賦附加、雜稅附加尚不及百分之二、蓋自新民興辦、所有用款、均按地畝攤派、而地質又非沙則鹵、收獲微薄、是農民亦良苦矣、

唐山警務局召集 各分局長會議

討論分配勤務辦法 安插教練所學員

(唐山十八日通信) 本市警務局、以隊警聯合稽查處現已成立、為分配各分局隊勤務起見、特於昨日召各分局隊長會議、除討論分配勤務辦法外、并研究由政府派來之警團教練所學員十三人安插辦法、

察警務處 年終檢閱

關於維持地方治安 業決定進行辦法

(張垣十七日通信) 察省警務處長兼省會公安局局長賈自溫為維持地方治安、穩定人心起見、特於前日招集張垣各公安分局局長、各科長、各隊長、以及各有關重要人員、在局內開會、同時並以年關在邇、循例亦須檢閱所屬警務處及公安局官兵、當經決定於本月十八日開始舉行、至關於維持地面治安及穩定人心等進行辦法、亦經議決、(一)遵照中央規定、自本月十五日起、至十七日止、全埠實行大掃除三日、以求清潔、而整市容、(二)注意冬防、各局對於巡邏次數、均須加增、以考核各偵勤崗位之勤惰、而昭愼重、(三)嚴查宵小、防止造謠、以安穩人心、(四)竭力保護外僑生命財產之安全、(五)分別訓飭各鎮、保、甲長等、切實辦理保甲、

各地簡訊

明港 逮捕保長 新五師駐本鎮營部昨日、會同本區壯丁、前往藍店村、將該村保長楊修德、及住戶張懷、王鹿等三人逮捕、聞有嚾藏軍火嫌疑、

戲園開幕 平漢路明港車站西、新建一戲園、今日開幕、十日之內、概不收票價、觀者擁擠、

晉縣 發生綁案 晉縣第二區西曹村、農民游洛有、有二子一女、前日夜半、有匪十數人、越牆而入、將其幼子及積存百元、擄數刦去(入)

元氏 開講習會 本縣昨召集全縣合作社員、在縣府大禮堂、召開合作講演會、到會者百餘人、將合作之意義、推進之方針、詳述靡遺、

大名 擊斃巨匪 冀南匪首趙金花率領大股土匪、向在大名西南一帶盤踞、日前該匪回家與乃子完婚、不料被成安縣楊崗村自衛團團長楊朝清得悉、於昨日帶領團丁二十餘人、前往拿捕包圍住宅、用火焚屋、趙匪被擊身死、

固安 納糧遇劫 本縣沙河口村民趙印榕、潘立洲二人、於本月十三日、騎車赴縣內納糧、返時、行至韓莊村北、突從磚窟內竄出匪徒五人、各持盒槍及大槍、當將趙潘二人喝住搜查、搶去自行車及大洋六十元、趙潘二人見車洋均被搶走、當與該匪拚扎、匪徒情急、鳴槍向二人射擊、趙潘腿部各受重傷、幸未斃命、匪人則騎車潛逃云、(琮)

唐山商會 新執監評議各委 昨晨同時就職

連日收到賀件甚多 各商均慶幸得人

(唐山十八日通信) 唐山商會、執監評議各委員、業經全市商民順利選出、迭誌前訊、昨日(十七日)當選新任各委員、以舊會須待接收、新會應即組織、特於上午十時、在商會大樓、開全體會議、經商訂於今日(十八日)上午十時、執監評議各委員、同時就職、請求監督機關參加典禮公函、業經發出、據熟悉本市商情者談、此次當選之主席吳杞芳、常委劉雲亭、張伯元、何子恩、執委徐冠洲、監委池瀛賓、評議丁作卅等、均係商界名宿、素孚衆望、可謂選舉得人、多年糾紛解決、將來定可為商界造福云、并據該會負責人談、兩日內收到平津通縣關心本市商會各長官、各名流、暨本市各機關、各法團賀電賀柬甚多、

六縣聯立師範 業組織成立

校長教師均已聘妥 經費亦經確定

(定縣十六日通信) 六縣聯立師範、研究院對校長人選、物色多日、現已確定為周煥文、將來各課教師、均聘任專門人才、至經費方面、除各縣原有師範經費、完全解繳外、並將公攤開辦費五千元、華北農村建設協進會亦每學期補助五千元、省教育廳亦酌予補助、現並將六縣女師、與該校合併辦理、由周校長兼負全責、以期併進、

夫婦販毒 携手作鬼

(大名十六日通信) 本縣公安第三分局、前抓獲販售毒品犯李鳳堂一名、並搜出白面四十包、連同其妻李氏、一併送縣究辦、當經縣政府訊證明確、依法判處死刑、呈奉核准、於日昨將該犯李鳳堂及其妻一名、簽提到案、驗明正身、押往魏縣鎮、執行槍決、

汾孝盛產核桃 成立產銷合作社

籌備組織現已就緒 呈當局頒登記證

(太原十六日通信) 汾孝盛產核桃、惟每屆收獲時期、銷售不易集中、小販從中漁利取巧、弊竇叢生、且對於如何防蟲害、如何改進息枝、如何使用肥料、更無研究、歷來棄地、利益頗鉅、當地任子文、特呈請改進、當蒙閻委員長核准成立產銷合作社、并令建設廳核辦、任子文等奉令後、即行籌備進行組織、現已就緒、呈請當局頒發登記證、進行開辦、

彌月小孩 能作言語

(灤縣十八日通信) 縣屬七區茨榆坨住戶于寶光、(年三十七歲)娶妻王氏、(月前產生一子、於昨滿月之期、親友多往致賀、午飯後、由王氏抱子出見賓客、當衆撫摩之際、此彌月之小孩、忽啞啞作言語、惟聲音甚小、僅約略可辨、親友無不驚為異事云、

靜海木商三十餘家 呈請冀財廳免稅

一商須納兩稅俱感無力擔負

(靜海十七日通信) 本縣板廠各商號所售木料、歷年來、除照章納木廠行捐牌照外、並須繳納營業稅、是一商而納兩稅、各木商當此經濟破產、商業蕭條之際、俱感無力擔負、特聯合三十餘家、呈請河北省財政廳、免徵一稅、以恤商艱、至能否照准、尚待續聞云、(下)

行唐酒商請免苛征

(行唐十六日通信) 近來本縣棗酒捐稅徵收包商、擅在縣屬口頭、楊莊二村、安設稅卡、凡阜平棗酒進境者、每馱須另征五角、各酒商以鄰境各縣、向來均無此例、特聯名告發、

◁今日全日回力球賽偉大節目由下午四時半起直至晚十二時為止▷

一至九單打賽
1伊西多
2拉爾雷
3杜麥司
4卡爾備
5歐利亞
6葉良都

十至十八單打賽
1依思高
2亞司克
3奈法斯
4蘇唐格
5歐那格
6賈來多

特別雙打大賽
(約在下午八時半起始)
1 依思高…依巴拉
2 杜拉地…阿蒙地
3 歐比達…歐那格
4 阿悌亞…蘇唐格
5 賈來多…亞古地
6 齊棣法…安謀俠

十九至廿六單打賽
1阿蒙地
2阿悌亞
3安謀俠
4齊棣法
5依巴拉
6亞古地

特別單打大賽
(在第廿六盤單打賽後舉行)
十員將
1 馬貴那 2 曼圖拉 3 小古禮地 4 拉爾雷 5 歐利亞 6 杜麥司 7 杜拉地 8 歐比達 9 伊西多 10 卡爾備
十分點

新球星

依思高
今日初次出馬

本埠汽車部 電話四〇九九四一號

夜總會
堂皇富麗！齋倫無匹！
餐費：星期六：二元五 普通日：二元
入座費：(在內) 星期六：一元 普通日：五角
每晚半奏名曲
著名音樂隊 奧爾斯丁

●新球星依思高今日初次出馬表演單打及雙打賽最後壓軸戲為單打大賽星期小檳香當晚開獎●

天津地方法院公布欄

天津地方法院布告

法字第二五九號

為佈告事案查國家勵行不動產登記制度係為證明權利澄清訟源起見一經登記產權即永遠確定無論何人不能加以侵害即或遭遇變故以致契據滅失凡曾經本院登記者所有地畝丈尺房屋間數均有檔案圖冊可資明證無虞損失利益顯然不勝枚舉况現行民法第七百五十八條明定不動產物權依法律行為而取得設定喪失及變更者非經登記不生效力是產權授受之間登記尤為唯一要件與其事後涉訟徒滋糾紛何如及早登記確定權利用特佈告民衆一體週知並將自本年度開始後本院核准登記各件逐日宣登本市庸報公布以廣公諭特此佈告

中華民國二十一年二月二十九日

院長李祖慶

天津地方法院公布

法字第九五三號

為布告事照得本法院辦理不動產登記聲請程序及徵收登記各項費用迭經列舉出示布告在案風聞本市近有不肖之徒冒充本院登記調查員向當事人索取費用或以代理登記名義化名勒索影響當事人權利與法院威信實非淺鮮聞之至堪痛恨查本院辦理登記向按定章收費同時即掣給蓋用院印之定式收據至收費計算標準並經列表在院前公示除照章應徵者外絕無分文費用亦絕無派員在外收受文件及徵收費用之事即調查員出外調查車力飯費亦悉由自備不准妄受分文供給本市五方雜處人心狡詐屢經發見冒充調查員在外招搖情事故特重申布告如再有假藉登記或訴訟名義在外勒索錢財者無論何人均准指明呈控一經查實即予依法嚴辦本院長去弊務盡嫉惡如讎決不稍有寬假仰闔境商民人等一體知悉勿再隱忍受欺自貽伊戚是為至要特此布告

中華民國二十一年二月二十九日

院長李祖慶

天津地方法院公告

法字第二八七號

為布告事照得本法院辦理不動產登記事宜迭經出示布告在案現查民間未盡週知致有遺誤按民法第七百五十八條規定不動產物權依法律行為而取得設定喪失及變更者非經登記不生效力第七百五十九條規定因繼承強制執行公用徵收或法院之判決於登記前已取得不動產物權者非經登記不得處分其物權是現行民法係取登記要件主義以登記為法律行為成立之要件與舊時法例僅認登記以對抗第三人者不同此項規定與民間產權關係至鉅一經疏漏必使整個法律行為歸於無效及至成訴補救已遲本院長為確實保障民衆私權起見用特重申布告仰華租各界住民一體知悉切勿觀望自誤特此布告

中華民國二十一年九月一日

院長李祖慶

天津地方法院公告

法字第二一零六號

院長李祖慶

為布告事案查本院辦理不動產登記前曾劃分四十五區設置簿冊分別登記迭經出示布告在案惟本院塘大分庭自成立以來關於訴訟管轄區域舊屬大津縣境之草頭沽等五十八村因該分庭尚未開辦登記故不動產登記區域現仍照舊由本院辦理惟舊屬寗河縣境之塘沽等六十八村該村莊民刑案件均歸該分庭管轄但因寗河縣各塘大分庭均未開辦不動產登記之因塘大分庭區域內之不動產在同一管轄之下一部施行登記又一部則無從請求登記辦法顯不一致近來該區域內人民來院聲請登記者因未劃定區域備置冊簿以致無從核辦現擬將本院塘大分庭管轄寗河縣一部分村莊塘沽等六十八村作為本院登記區域暫定為鄉九區設置不動產登記簿冊俾便人民登記以昭劃一並於本月二十日呈奉

河北高等法院第九一七二號訓令轉奉

司法行政部本年六月十一日指字第八零八六號令開准如所擬辦理表存等因奉此合行令仰該院即便遵照辦理此令等因並轉令塘大分庭知照外合將屬寗河縣境內塘沽等六十八村各村名開列於後仰各該村民衆關於不動產所有權或其他權利部分遵章來本院登記處聲請登記以保權利現行民法第七百五十八條規定不動產物權依法律行為而取得設定喪失及變更者非經登記不生效力並仰一體週知切勿自誤特此布告

屬寗河縣境內六十八村計開

塘沽 于家堡 北塘 新河 胡家圈 劉家莊 北窰 新河頭 善門口 南北 田家莊 張家圈 陳家圈 邢家地 趙家場 于家莊 下鄭莊 三川跐 小道地莊 蘇家莊 小楊莊 大楊莊 梁家泊 窰上莊 李家莊 崔家莊 宋子莊 大宋莊 東袁莊 袁家莊 車套圈 小鄭莊 大鄭莊 玉四樓 柴家莊窰 係家莊 李家莊 下劉莊 四里沽 下郭莊 上劉莊 軍糧城 寗車沽 青坨 鯉頭沽 蔡家堡 前避風咀 後避風咀 西廒 新中橋 鄭家圈 劉家圈 周莊子 大猪窩 小猪窩 田家圈 東地 東溝 西溝 喜雀窩 哈嘛灣 新莊 六間房 老閻莊 漢沽莊 寨上五區 新閣莊 小王莊

天津地方法院不動產登記公示

▲元字七六零八號張子樂計地十四畝九分三釐三毫坐落鄉六區白塘口東頭南邊小道西東至劉姓南至李姓西至周姓北至王姓所有權保存登記二十四年四月三日

▲元字七六零九號孟廣德等土地坐落四至均同上所有權移轉登記二十四年四月三日

▲元字七六一零號孟廣德等計地十二畝二分五釐坐落鄉六區白塘口村東南東至范姓南至張姓西至陳姓北至范姓所有權保存登記二十四年四月三日

▲元字七六一一號文盛堂鄉六區登記簿第六冊第一七七六、一七七七、一七八號之土地四至詳圖抵押權設定登記二十四年四月三日

▲元字七六一二號姜鳳儀計地市畝一分七釐九毫磚瓦房七間過道一座小廈二條坐落北二區郭莊李家臺阜鑫里十號東至姜姓南至姜姓西至李春芝北至趙姓所有權保存登記二十四年四月三日

▲元字七六一三號南慶祥房地坐落四至均同上所有權移轉登記二十四年四月三日

▲元字七六一四號吳習三計地一分四釐三毫五絲磚瓦房三間小廈二條坐落北二區郭莊李家臺阜鑫里十號東至姜姓南至業主西至李春芝北至趙姓抵押權設定登記二十四年四月三日

▲元字七六一五號孟憲瑞計地三畝零六毫灰磚房大小二十八間土房五間蓆棚四間過道五座坐落北二區沈家莊西三合里五號至十九號四至詳圖抵押權變更登記二十四年四月三日

▲元字七六一六號孟憲瑞房地坐落同上東至王庭九南至夏春山西至王永德北至李榮華抵押權設定登記二十四年四月四日

▲元字七六一七號王秀峰計地二分三厘零二絲二忽灰土房七間坐落西一二區東窰窪李家店胡同二號東至南張家胡同南至王姓西至李家店胡同北至趙姓典權設定登記二十四年四月四日

另外一頁

余慕陶論魯迅
在文壇上活躍了二十年 魯迅始終居於領導地位
余在廣州主編民報附刊 在文化界是個活動人物

曾經在中國文壇上紅過一時，而譯「波士頓」，「戰後」的作家余慕陶氏，在文壇上，已經是很久不見到他的作品。也許一般讀者對於他，已經是淡忘了。但是最近，余氏又在廣東活躍起來了，除了編輯廣州民國日報副刊外，在廣州的文化界中，也成爲一位頗活動的人物。最近廣州文人們組織的廣州藝術協會，余氏也爲參加發起者之一，而廣州文化界追悼魯迅大會，余氏也出席演講，其講題爲『魯迅在中國文壇上的地位』，余氏的演講，對於魯迅的論點是有相當可取的地方，茲將講詞全文錄後，以供讀者的評閱：

『關於魯迅先生生平的奮鬥及其成功，剛才已有主席和幾位先生說過，我個人要說的便是魯迅先生的時代及其在中國文壇上的地位。這，我很可以說他老先生從民國六年『新青年』上發表的『狂人日記』起，至本月十九日死止，是始終如一的民族革命大衆文學家。一說到『新青年』，誰都曉得它的兩個運動口號——德謨克拉西及賽因斯，證實了它是歐洲大戰時，中國民族資本主義得了一刹那的發展，因而要求改善中國的政制及人生的東西。他在這里所發表的『狂人日記』，始終是離不了這個範疇，而且那個時候的最前進的思想，也只有這兩個德先生和賽先生，這種思想的對象自然是封建餘孽，魯迅先生利用着文學的形式，算是盡了他對於封建餘孽的突擊吧！他的『吶喊』，他的『彷徨』都是這時候出生的，說明了他是一個炮手，儘把炮口向着這封建殘餘轟着，轟着。

『魯迅先生在出版了這些作品以後，接着就翻譯俄國及北歐的寫實主義作品，在他，中國是需要這些東西，所以他的作品也就披上寫實主義的黃袍顯耀在中國。在文學史上來說，寫實主義是勝利了的民族所苦求的寶物，良以非有客觀的科學描寫，委實無補於這般人民之再向上發展的慾望。魯迅先生在這個時候的文學形式經過了民國十三四年的創造社的浪漫運動以後，卻實是有點受了當時的時代的寃屈了。可是中國在這二十餘年來的過程中，都無非是民族革命的鬥爭，所以爲當時的時代所寃屈的魯先生，更因爲創造社的浪漫運動，而日益光榮起來。

『魯迅先生最成功而在世界文壇爭得一把交椅的作品，誰都曉得是『阿Q正傳』。這篇東西，誰也曉得是他前期的心血，他前期的心血到了這近數年來才被世界發現，怕敢有這兩種原因吧：(一)假如文學是時代生活的反映，或愈偉大的作品，愈是時代生活的融和的話是對的，那麼，他的『阿Q正傳』剛巧是有了這一個手法。(二)反封建，反帝國主義，乃目前中國社會的唯一邏輯，這是ABC的問題，那麼，魯迅先生的『阿Q正傳』，就有了這一個社會基礎。

『最近，他提倡民族革命戰爭的大衆文學，這無疑爲是有感於目前之國勢日非及民族沉淪而發的吧。我說他是始終如一的民族革命大衆文學家，這兒又是一個有力的注脚。

『魯迅先生死了，我們紀念他，至少要我們這一代不要有阿Q這個人物性質存在』。（奈明自滬寄）

平津劇團鳥瞰
今年劇團數量激增 演出亦較過去進步
現存劇團均極活躍 擬於新年大顯身手

上……綠蔭

一九三六年已經到了尾梢，這一年來的平津話劇界，都有一番新的活躍的氣象，較之一九三五年，不能說沒有長足的進步。

平津話劇界的演出次數在量的方面，比從前多，而在質的方面，也較過去有些收穫。記得前年天津的劇團，眞是一塌糊塗，祇有不負責任的劇團和粗濫的演出。但今年卻很少有這種變態的現象。我覺得今年的平津的劇團，在態度上，也比較嚴肅一些。並且所表現的，也不是當初那種膚淺。從這裏很可以看出津市話劇界的進步。

今年北平話劇界，不但劇團數量猛增，即是演出次數，也較從前繁多了。最健實而最有建設成績的劇團，莫過於北平劇團，這個劇團由熊佛西楊村彬先生領導，人材濟濟，陣容整齊。它成立的期間雖不算太長，但是出演已有六七次之多。他們演過的戲有「僞君子」，「洪水」，「未完成的傑作」，「喇叭」等十餘劇。在慶祝新年，他們並擬上演「巡按」，「阿Q正傳」，「卡昆岡」幾個大戲。最近他們會爲北平女同學募捐遊藝會出演，不過這個劇團的缺點，即是把舊戲一再上演，太「炒冷飯」，「僞君子」一戲，連演四五次之多，使觀衆未免感覺乏味，而這些戲又都不合於目下的時代。該團如果經常提供新的劇本，我想成績一定更能驚人。

其次，該是學生新聞社的話劇團，又簡稱學生劇團。據說是平大農學院的話劇愛好者所組織，在楊村彬的領導下，會公演過兩次。劇本也都是炒冷飯，演出雖無精采，但亦能差強人意。不久以前，爲輔大的援綏公演，提供了「經理」等劇，很有優越的進步。這比起最初公演的「求婚」，「南歸」和「啞妻」來，卻進步多了。不過他們在幾個月中，僅演出兩次，而且演員極少，這也許正是不能使他們發展的原因。

有兩年多歷史的明日劇團，消沉已經一年多了。近半年來，頗有抬頭之勢。他們今秋在青年會公演過他們團長張振宗自己編導的「魔祟」，成績不佳，公演既失敗，以後又無活動。最近聽說又和天津鷗鵠劇團團員致瑛等，籌備在新春公演。

此外比較活動的，有青年會話劇社，還是青年會會員的一個業餘劇社。他們在最近一年來，對於理論方面很努力，而且人數亦不算少，他們倒是肯幫助北平各劇團公演，但自己向未公演過。還有東北大學的同學所組織的一個劇團，其中亦不乏北平話劇界的努力份子，成立已有兩月，聞擬在新年作「一鳴驚人」的公演。

藝壇消息

天津市教育局考察團於十四日在上海參觀陶行知主辦的山海工學團，對小先生制及兒童們的愛國認識，極表讚美。該團原定即由滬搭車赴杭，臨時因接津教育局來電，謂因陝西事變發生，令該團即行北返，故杭州之行，已決作罷。並已於十五日晨離滬赴京，轉行北返。◆

「中旅」劇團演員趙慧深以善演冷酷，沉陰，憂鬱角色著名，明星影片公司導演袁牧之近爲新作「馬路天使」物色一飽經滄桑的妓女演員，特託唐槐秋介紹請趙主演，現在趙已由長沙演劇歸來，對袁牧之的邀聘表示同意，決於歸養三四日後，跳進電影圈內，進明星公司開始水銀燈下的生活。◆

京市各機關音樂隊慰勞綏遠將士遊藝大會，自本月十一日開始，至十三日舉行完畢，連日觀衆極爲擁擠，開共售票價近四千元，除開支千餘元外，尚餘二千餘元，該會俟清算完竣後即匯寄前方。◆

國際歷史學會會長田家烈，於十四日晨乘輪返英。○田氏臨行發表致中國史學家一文，望中國由發揚史學，以提高國際地位。◆

徐蔚南新近著有「顧繡考」及「上海棉布」二書，均屬上海博物館叢書乙類，已在中華書局出版。徐邇來文興甚豪，刻正預備爲某刊撰雜文二十則，將在明春陸續發表。◆

劇作家谷劍塵，因與無錫教育院院長高陽意見相左，已脫離該院教職，赴京任中央執行委員會文化事業計劃委員會戲劇研究會專門委員。◆

上海業餘劇人自去年公演易卜生的「傀儡家庭」和「欽差大臣」以來，在中國戲劇界可以說已建立起了一個堅强的基礎。最近業餘劇人已議決上演「慾魔」（由托爾斯太之「黑暗之勢力」改編），與斯托洛夫斯基的「雷雨」以及由英國的「六月與孔雀」改編「蠢猪」等三大世界名劇，近日在積極排練中，公演期約在一月之後，定期十天。◆

上海德孚洋行化學試驗室主任德人和納 Herman Bono，對於我國所產生物中的蝴蝶，一向很感興趣，會親身到浙江，雲南，陝西等省，搜集各種蝴蝶達二千餘種，且均爲世界上其他國家未發現的。加以研究和納乃分門別類，現已由德國波恩大學 Bonn University 授予名譽生物學博士學位，日前該校已電達和納。◆

世界教育會議 明年在日舉行
日本學術振興會亦將舉行展覽會

第七次世界教育會議，從明年八月二日起至七日止，爲期六日，在東京帝大舉行。世界教育會議之在東京舉行，此爲初次。屆時世界各國約有千名之教育家赴日，日文部省擬趁此時機介紹日本之產業，經濟，及其他一般藝術，使世界認識新興之日本，其所需之經費總額約五十萬元，由國庫補助二十萬元，已計入明年度預算。

日本學術振興會爲乘機宣揚日本文化起見，決於開會期內在上野博物館舉行展覽會，現正在積極準備中。（徐徐）

蘇聯的教育
近年進展甚速

（莫斯科十一月十九日塔斯社通信）「蘇聯國民有受教育之權利」此爲史塔林憲法草案第一二一條之開首語也。蘇聯數千萬之勞苦大衆，現均享受此項權利。攻讀於學校與大學，工廠學校，專門學校，於特別研究團與課程，繼而征服科學與技術之極高峯。

革命前之俄國，僅有大學九十一所，學生一二五，〇〇〇人。蘇聯則有大學與研究所六百所，有五十餘萬人攻讀於此。帝俄僅有二三三餘所專門學校，學生四八，〇〇〇人。蘇俄則有專門學校二千五百所，學生七十萬人。此外尚有七百萬人攻讀於各種學校與課程之中。◆

蘇聯少年皆有受教育之一切機會：不納費，學校圖書館，試驗室，學生同餐會，國家獎學金，及其他類此措施。

在一九三二年，爲大學，工廠及專門學校之學生獎學金所耗去之款額，爲四三二，〇〇〇，〇〇〇盧布；在一九三五年，則爲一，八〇〇，〇〇〇，〇〇〇盧布。

蘇聯在小學教育之發展上，尤著有偉大之成功，蘇聯一九三六年小學預算，幾達五十億盧布；而在一九一三年，則僅爲一五三，〇〇〇，〇〇〇盧布也。現在所有之學校，比俄國在一九一四年所有者加一倍。在一九三五年，國內建立新學校三，三六二所；而本年，則又有四，三〇九所，已興辦矣。

（莫斯科十一月十五日塔斯社通信）斯泰漢諾夫運動，業已傳佈至蘇聯國家經濟之一切部門，並已引起若干新技術影片之攝製矣。

「蘇雨次太克影片」製造公司，現已送出若干影片，內容表示斯泰漢諾夫運動諸發起人在工業與運輸業各方面所施用之工作方法。吾人已可於銀幕上看見礦夫斯泰漢諾夫亞尼克西，紡織女工杜西亞與芬洛格拉多夫馬路西亞，列寧格拉製鞋工廠工人司米丹林尼可來，鐵道工人古塔芬與柯次滬克哈諸人。另有一套影片，共九卷，則係表示若干斯泰漢諾夫信徒在莫斯科建築工程方面工作之情形。

目前，列寧格拉影片製造工廠，正在攝製若干影片——關於斯泰漢諾夫派——如隊長扎達耶夫，碼頭力夫白特拉西——在水道運輸業方面之工作。表映機器駕馭人克利佛洛斯彼得之影片，亦在攝製之中。

「蘇雨次太克影片」製造公司本年之計劃，將製成一百套以上之同類技術教育影片，內容槪係表示工業與運輸之各部門者。其中大多數影片業已攝製完成。

故英國文豪却斯特頓氏與友人會談時留影

英國文豪却斯特頓氏(G. K. Chesterton)，在本年六月間因病逝世，本刊曾撰文爲之介紹。現在復收集了一張却氏生前與友人會談時之像片，故樂爲揭載。片中左爲却氏，中爲伯勞克氏(Hilaire Belloc)，右爲倍倫氏(Maurice Baring)

歐美藝壇報導
……毅宏自故都寄……

捷克大總統與作家之談話

捷克大總統愛德華·比尼斯，於本年上月五日會見了瑪格亞爾文學的及斯洛瓦基亞省作家的代表。其中有「Dezso Vozari」的作者戴茲索·吉約利(Dezso Cryry)，與論著家瑞茲歐·比利(Rezso Paeri)，都是國際筆會布拉提斯拉瓦的分會會員。同月八日，布拉提斯拉瓦瑪哥亞爾文學代表，又以一論文及瑪格亞爾作家們所呈獻大總統回答的問題謁見。大總統對他們致意後，即謂他一定更進一步的幫助瑪格亞爾作家。在談話一小時中，元首且論及現代世界思潮的兩種傾向——一方面是主張德模克拉西的，一方面則是反德模克拉西的。

沃札瑞詢及元首對於這兩種傾向鬥爭之預測，大總統深信最後之勝利，一定屬於爲人所信賴的德模克拉西。且謂此種勝利，或需很長的時間，但是它決不會受什麼阻止的。

哥倫比亞公司的名片

哥倫比亞公司一九三六年的「Lost Horizon」——詹姆士·希爾頓(James Hilton)名小說的電影化，已經全部完成。導演爲佛關克·卡撥拉，主角爲柯爾門，配角也都是很有名的演員，全片原長三萬五千呎，近已剪去二萬呎，此片之製作費達一百五十萬金元，費三月的光景始拍製完竣。

爲何不同我跳舞言談

口臭 牙黑黃

口臭用郎敬衛牙醫師漱口香水數滴漱完口臭變香每瓶一元可用數月 牙黑黃用郎敬衛牙醫師刷白牙粉一刷黑黃牙變白保不傷牙每瓶一元可用數月 售賣處天津法租界二十六號路中英藥房二樓電話二局一二八八號▲天津義租界三馬路東頭路北十七號電話四局〇四八九號 外省函售一瓶加木匣郵費三角起碼如二瓶加四角多則類推可用郵票平信寄來當日寄上不誤

招生 天津學院華東日語
班次 初級、中級、高級
卒業 各三個月
地址 河北三馬路南頭女師學院後身三才里二號

社團法人 天津日本共立醫院

天津日本租界福島街 電話 事務室 二〇〇三一 公衆用 二〇八一二 院長住宅 二二三八一

內科 院長 醫學博士 石山謙郎
外科、皮膚科 醫長 醫學博士 石原經德
小兒科 醫長 醫學博士 川上義雄
產科、婦人科 醫長 醫學士 石倉猛夫
耳鼻咽喉科 醫長 醫學士 中島恒雄
眼科 醫長 醫學士 針貝哲夫
X光科 主任 醫學士 石倉猛雄
理學的療法科 技術員 峯廣雄
臨床檢查部 主任 醫學博士 石原經德

外來診療時間 自午前九時至正午 自午後一時至五時 日曜全休

律師 李炳陽 朱頤年 事務所
天津事務所居意界三馬路北七十一號（即四十五號口內）電話仍用四零三七一號 唐山接洽處新立街南首群德利內

世界最大歷史最久之
永明人壽保險公司
總資產已超過金洋六萬萬六千萬元

總公司自建新屋

生在這個新時代的人們 應該學一點新時代的新倫理
新倫理的最小限度有這幾點
第一 自己要能獨立生活 生不靠朋友 死不累子孫
第二 我對子女應該負敎養的責任 還是我自己盡責 不希望子女將來還債
第三 今天總得預備明天的事 總要使明天的景況勝似今天
要做到這幾點 只有儲蓄一個法子 儲蓄的種類很多 保壽便是今日世界最通行的一種方法 保壽的意義只是今日作明天的準備 生時作死時的準備 父母作兒女的準備 兒女幼小時作兒女長大時的準備 如此而已 今天預備明天 這是眞穩健 生時預備死時 這是眞曠達 父母預備兒女 這是眞慈愛 不能做到這三步的 不能算作現代的人
十九，三，五， 胡適

壽險之任務與價值
個人方面 （一）促成產業之獲得 （二）常有餘欵以備緩急 （三）獎勵節儉 （四）消除憂慮
家庭方面 （一）增進家庭樂趣 （二）保證子女敎育
事業方面 （一）協助事業之發展 （二）增加事業之信用
社會方面 （一）促進社會安寧 （二）減少勞資衝突 （三）提高婦女地位
國家方面 （一）協助國家建設
（詳章函索即寄）

天津分公司 華隆洋行 英中街一八七號，電話三一三三〇

開灤礦務局廣告
煤質提高 重量十足

過篩一號塊煤	每公噸十二元四角
特別末煤	每公噸十一元五角
一號末煤	每公噸十元〇四角
二號混煤	每公噸十元〇九角五分
特別焦炭	每公噸二十一元正

如欲送交天津市內每公噸外加脚力洋六角

「若要小兒安 常帶三分饑與寒」

父母遵守這句古諺外均應不時給與小兒嬰孩自己藥片藉以保障其健康大凡父母於其兒女之衣食不論如何當心毋令過暖過飽但總難必其所給食物適合彼等嬌嫩之腸胃而使之全然不病若不時與服一劑嬰孩自己藥片即可弭患於無形此藥片係由兒科專家處方製成性平效大善能清除小兒內腑不當之物調腸胃療便秘止泄瀉治腹痛傷風發熱出牙各症保小兒安康河南開封同泰公綢緞莊經理翟志超君來書云「小兒啓民從前常患泄瀉經友人介紹投以嬰孩自己藥片即告痊愈自是每隔一日與服嬰孩自己藥片一兩片至今百病不生壯强活潑心感心感」 嬰孩自己藥片爲小兒導滯保健妙品 各藥房皆有出售或逕向上海江西路四五一號韋廉士醫生藥局購買每瓶大洋七角六瓶三元五角郵力不取

上述之治療係由服用嬰孩自己藥片

宜慎 勿購影射僞品

本報成立滿洲總分社啓事
本報爲便利滿洲讀者起見在奉天大西邊門外大街路南設立總分社辦理分銷廣告事務茲後如欲在滿洲各地代銷或訂閱以及惠登廣告者請逕向該總分社接洽可也 電話二局三六二〇

北寧鐵路天津醫院
1 科目：內兒科—醫師金子直潘駿千馬燮和趙增庚
外科 皮膚花柳 整形 科—醫師李通權李增華李懿譚從淮
眼科—醫師董良民
耳鼻咽喉科—醫師魏江岷
產婦科—醫師胡純淑
理療X光科—醫師陳文斗
化驗室—醫師周頌聲
藥劑師楊祖培
住院醫師曹毓英
2 時間：上午—九時至十二時 下午—二時至五時 （急診隨時）
3 診費：門診—初診號費一角復診五分 出診—河北四元其他八元 （住院費及藥費手術費等另有詳章）
4 院址—河北大經路北頭（北寧路局新樓後）
5 電話—六局五五一（公用） 五零九（事務房） 四八九（病房）
院長 金子直 副院長 潘駿千

故都消寒遊覽團廣告
北平爲故都名勝之區，每逢冬令，如北海，湯山，萬壽山等處，雪景殊佳，久爲雅士遊人所欣賞，且可在湯山溫泉就浴，得以却病衛生。兄値新年例假之時，正可利用此種機會，做古人消寒之韻事，作集團遊覽之旅行。經由本路與中國旅行社合辦「故都消寒遊覽團」，定於二十六年元旦下午四時，由天津東站乘四次特別快車赴平，三日晚乘一次特別快車回津，此種團體票，以二等爲限，每人來回收票價四元二角，並免收別特快車加價費，外加遊覽汽車旅館膳宿等費十八元八角合共二十三元，路局及中國旅行社方面，均派有專員隨車招待。有意參加者，請向本市法租界八號路中國旅行社及梨棧與小白樓分社接洽報名，並印有遊程及費用表，可以隨時索閱。其報名日期，自登報之日起，截至本年十二月三十一日止，尋山有約，藉以開拓胸襟，竊言出遊，亦可鍛鍊身體，各界人士，盍興乎來。特此廣告。
北寧鐵路管理局啟
中華民國二十五年十二月 日

中國四萬萬五千萬同胞的寫照！

黎莉莉 張翼 尚冠武 韓蘭根 殷秀岑 龔智華 等十大明星合演

聯華有聲對白歌唱聯星鉅片

狼山喋血記

願全國父老兄弟諸姑姊妹注意！

壯烈處：氣吞山河，風雲變色；輕快處：神傳詩畫；雋永清新！

狼烟遍大地 處處聞人哭 張牙舞爪來 噬人兼噬畜 老弱膏獸吻 少壯亦儷服 獨有美人兒 復仇誓滅毒 喚起自由魂 大業來力殲 敵愾深同仇 共把狼羣逐 還我好田園 享我安樂福 立意深且長 諸君當互勗

光明大戲院

今天三場 三點 五點半 九點一刻

星期早場開演 狼山喋血記

新新電影院

今天最後日夜三場

歐美最紅樂壇歌唱家 李却陶伯 主演

『風流寡婦』作曲者作曲

歌艷花香

△新奇遊藝雜技，艷歌妙舞，如仙境仙樂

明天日夜兩場 本院特邀

青玲話藝團

公演最新話劇

日場兩點半 夜場八點半

兒童年中我們却聽到嬰兒被害！誰無子女？誰不疼愛子女？究竟是『誰殺害了嬰孩』

有小學校長落魄的窘狀，有紳士階級落選的醜態，是嚴重『國選』前夕的一個喜劇的插曲，笑料百出 平步登天

一個既有趣又有淚的故事，層層秘密，出人意外的▲集合本市男女優秀劇人新排新戲 紅燈籠

票價二三五角 現已售票

鉅片之源

光陸電影院

今天最末三場

米高梅公司本年度驚心動魄大貢獻

滑稽紅星 史都歐文 領銜主演

紅顏禍水

七尺昂藏，心似鐵！二八佳人，體如酥！

明天起演

風行歐美銷數最巨之赫勃戈氏之名著

一九三七女星典型 珍哈露 主演

蘇珊恨史

第一流小生 弗蘭克唐 賈利葛雷 空前配演

大光明影院

今天晚場演

外患聲中貢獻這一部禦侮促戰的悲壯巨片

法國出品 雄奇峭拔 雄壯熱情 刺激偉製

艷麗女星 安娜柏娜 特別主演

塞外征魂

●塞外苦寒，滴水成冰 ●斷肢裂膚，慘不忍睹

●遍地炮火，彈雨槍林 ●孤軍奮鬥，正氣長存

片上有簡潔中文字幕

今天日場三點演

重聘旅津西僑組織 梵天閣女士 領導之歌舞團全體合演

睡眠的美人

票價一元二元三元

明天日夜起演

雷電華公司武俠巨片 末世豪客

四馬單槍，老英雄無用武之地；飛行掃射，小後生有無敵之機

加映 兩王拳 世界比拳錦標大賽 實地攝製 尺寸皆真

第一流鉅片大本營

平安

最末三場

現代高音泰斗 吉格利 馳名歐陸女星 瓊嘉娜 主演

長毋相忘

愛他又復恨他，女人心性，眞難捉摸。將離而又復合，稚子天眞，使人感痛。

片中名曲一斑：長毋相忘 催眠曲 抒情曲 燕歸來

平安明天起演

銀壇兩大鉅星 小飛來伯 伊莎蘭棣 主演

化裝紳士

賊人栽贓陷害 老父身入天牢 美人計反奇寃 孝子深謀救父

西電原音聲機 發音清晰 銀幕光亮 並不剌目 爲華北最精緻之影院

明星

設備最精 選片最嚴

今天日夜三場

小妹妹 珍妮葛娜 主演 超羣傑作

瓊宮艷史

●聲柔似落花流水！ ●音高如猿啼鶴鳴！

知音者芳心自同 感懷者斷腸悲痛 舊的名影星 新的相思曲

默默的愛戀潛潛的相思 殷殷的熱情低低的歌詠

二十世紀福克斯公司愛情香艷宮闈秘史艷麗片

少年英俊的健兒 嫻貞靜的公主

如此大片 祇演一天

請看世界大戲院幕後的 風流浪漫奇事 歌侶艷史 明天正式揭曉

星期早場 金姬羅絲 賈克奧凱 主演 坐花醉月 派拉蒙公司歌唱片

冠絕華北唯我獨尊

中國大戲院

今天日夜兩場 兩點三刻 九點一刻

英國 栢爾 大馬戲

今天更換精采節目

美女獻技，香艷歌舞；丑角登台，滑稽百出；馳驅馬則，閃電奪雷

美艷嬌嬈馬戲明星 白琅瑪 領銜主演

單足舞球，台上翻飛；神馬敏捷，口蹄表演；高樓疊磚，一手倒立

千奇百怪 五光十色

見所未見，聞所未聞；使你咋舌，使你悅神；使你動魄，使你驚心；節目繁多，花樣翻新；欲飽眼福，請駕早臨

樓下：前排五角 中排一角 後排五元

樓上：前排一元 後排五角

特座一元二角 包廂散座一律一元五 三樓三角

本院啓事

啓者栢爾馬戲團因獅子虎豹台上表演稍有眼生刻經晝夜訓練已十分馴良現均正式加入表技並自今日起更換特別精采節目尙希各界台鑒爲荷敝院爲使觀衆普遍享受此項娛樂機會起見特商請該團將票價減低完全符合平民化之宗旨尤盼惠顧諸君注意是幸

河北

今天三場 日場三點 中場七點 夜場九點

藝華公司最新出品 有聲對白滑稽笑劇

周璇 秦桐 主演

『喜臨門』

搶親搶了老爺來！怕妻怕到床底下！送嫁送到水缸裏！笑倒天下萬萬人！

票價照常 一角起碼

國泰大戲院

今天白天特場

本院禮聘名震全國四大名旦

荀慧生

馬富祿 王文源 金仲仁

賣馬 荀灌娘 草橋關

今天夜戲

全部 罵曹 玉堂春 下河東 自嫖院起至大團圓止

明日白天

賣馬 荀灌娘 草橋關

明天夜戲

打棍出箱 新編香艷名劇 紅娘 趕三關

銀壇硬性明星作風 羅傑斯遺作

販馬君子

千古奇聞。絕響。驚險危急。火熾絕倫。

明天特別早場開演 銀壇名貴佳片

日界旭街 中原遊藝場

五樓大戲場

曹寶銘 榮鐵芬 楊傳生 張淑媚 張淑蘭 趙鴻林 榮桂芬 張德發

閻文琴 金鐸聲 于紫仙 朱盛富

今天早場：搖錢樹 武家坡 樊江關 羣英會

今天晚場：武昭關 大劈棺 珠簾寨 白水灘

四樓評戲場

花玉鳳 張鳳仙 花鳳霞 新翠霞 郭硯芳 張艷秋 劉玉珍 李寶霞

今天早場：寶鳳緣 德孝雙全

今天晚場：審紫琴 彿門點元

四樓有聲電影場

有聲電影 小娃娃

三樓雜耍場

葛文通 王月樓 姚小月 蔡桂喜 羅文濤 劉玉芳 張浩然 桑紅林 張琬華

馬增芬 朱璧珍 鞏玉榮 張翠蘭 筱蘭菇 沈君 張君 郭榮山 韓永先

石氏四香 王佩臣 陳亞南

今日早晚什樣雜耍特別技藝魔術

通票兩角，可遊日夜兩場，童子半票，風雪勿阻，大戲場特別座外加兩角

本公司詳細戲目請閱天津晶報

皇宮

今天日夜三場

派拉蒙公司本年度驚險激鬥騎擊巨片

驚人傑作 克拉勃

牧地英雄

明天換映

派拉蒙百中選一的歌舞驚險戰鬥巨片

約翰鮑爾斯 葛雷黛 兩大紅星會串

黑衣女俠

保府的三種寶

疙瘩頭 甜麵醬 春不老

天津市 國花醬菜公司 電話三局〇九〇七

游執雜談

論吳印咸的攝影（下）……羅曼

他如趙玉華奔走失敗了回來，母女二人在青燈之前，互抱安慰的情景，也很能感動觀衆。特別是一支燈光的應用，是吳君配光的大胆之處，可惜的是吳君還無暇深究燈光的來源，如果光源一如油燈一樣由下而上，或由上而下，則燭支燈光的應用會更臻完美了吧？

然而，『生死同心』中的攝影，不是沒有缺點的，它的缺點，正如『都市風光』一樣，攝影者祗注意了時間的連續的動態，而疏忽了空間的畫面的要件。要知道，空間的美麗的畫幅，是在極端的動態中的靜的插曲，是像音樂中旋律的低潮，是給與觀衆在擾攘動亂中的休息的安慰，還一點，蘇聯的攝影師們最爲理解，而美國的攝影師往往不顧嘗試的地方。

最後，我將要說到藝術家的個性國民性和他的作品的關係了。在世界兩大電影組織中，有美國的與蘇聯的兩種特點，美國的攝影偏重於輕鬆，明朗，柔和美，而蘇聯的攝影，則偏重於重厚，有力，鋼健美。吳君的個性，是寡默，眞摯，誠懇，所以他所攝影出來的作品，是傾向於蘇聯攝影作風的，換句話說，就是傾向大陸的風格的。因此我希望吳君不斷地努力，不要把攝影中的空間時間分割開來，要把各種不同的複雜多樣的事象，在攝影機裏統一而結合起來，如威桑夫所說，電影眼——是距離（即空間）的征服，是時間的征服，是建設全世界的人類互相間視覺的同義。

「小孤女」觀後感……上……葉蒂

正如他們所宣傳的一樣，「小孤女」是一張十足「秀蘭鄧波兒型」的影片，雖然在形式上還沒達到歐美電影的那種高度的發展，但在內容上，不僅相仿，而且，在看慣了秀蘭鄧波兒戲的人，面目簡直是很熟悉的。

故事的大概，是描寫一個孤兒，經過很多艱難的奮鬥後，她終於克服了環境的壓迫，使自己成了一個富家的小姐，同時還感化了兩個竊賊，因之，在這裏，從小孤女身上反映出的社會是有兩個，一個是當她落難時的那種所謂下流社會，另一便是汽車階級的上等社會。

當然，這裏所描寫的社會是不會深刻的，但這，也正是一切「秀蘭鄧波兒型」影片的通病，爲了加倍的顯得故事主人翁的聰明，靈活，其他的描寫，就常常被當作倍襯的背景般使用的，而在看的人呢，大都也是爲了看小孩演戲而纔去的，他們的希望，原只想從這裏找得一點超然的發現，可以讓自己高興地笑那麼幾笑，所以，這種不合理的描寫，便也完全被忽略了。

天津

物華樓 金銀珠寶店

珠寶鑽石貨高價廉
金銀首飾成色十足
器皿禮品式樣新奇
餽贈親友保管滿意

總店 日租界旭街新明大戲院對過 電話二〇五二九

分店 法租界春和戲院左首 電話二三三三號

營養阻礙

尤其在病弱之時 更須補給消化素

如胃缺消化素：立告拙鈍其能、減退食慾、對於食品不能完全消化吸收、且易患結腸滯便漫生各病。今據多數醫學專家謂：『凡常以米飯爲主食之民族、罹患此種營養阻礙者殊、甚其唯一之補救法惟俾胃攝取充分之消化素、吸收食品中之補質焉』。此亦其所力倡之者也

……然則請選服劑配乙種維他命之消化素之『中包』而輔其缺。

顆數比小包多三倍 定價僅倍小包

主治：胃口不開 食積不消 心神過勞 傷風感冒 口火氣臭 惡心嘔吐 精神鬱結 船車暈醉 頭痛目眩

——各地均有出售——

總行 日本大阪 森下博大藥房

本版稿約

一，本版歡迎投稿，不拘性質，以趣味豐富，切合時間性者爲佳，選用後致華薄酬。

一，文體語體均可，但求下筆自然；最長以二千字左右爲限。

一，請用原稿紙繕寫清楚，並於稿末註明姓名住址，加蓋圖章，登載時署名聽作者自便。

一，來稿無論登載與否，恕不退還，請勿附郵票。

一，來稿請寄天津法租界二十六號路二十七號庸報社華苑編輯部。

天津青玲劇團 定明日公演 幾個演員的介紹

青玲劇團的陣容，的確是很驚人的，導演周考言，是天津導演人才中的一個怪傑，他對於天津劇運的功績，恐怕社會一般人都知道吧，尤其是話劇圈裏的朋友，更都知道他一向是和藹的，熱心的，而且很有才幹的一個青年導演家，今春他會到上海戲劇研究所去了一次，回津後更抱着雄心來建樹天津的劇運，這次的三個劇都是他的得意作品。

現在再來談青玲的演員：

這次青玲公演可以說是天津演劇人才的彙集，像崔強，曹淦，余雁，陳曦，大家大概都認識的。

崔強——有人說他是天津唯一的小生，這的確不是過分的誇耀他，像他那灑脫的優美的作風，在天津劇壇上還不會找到另外一個未和他相比，他的努力正映徵着前途的光明。

曹淦——他是天津劇壇唯一的老生，他的作風是沉着的，熱情的，在『烙痕』中他飾一個愛國的老頭兒，獲得驚人成功，這次『紅燈籠』由他來担任主角，他扮飾像石三爹，那樣落魄老英雄，是再合適沒有了，想像中他會獲得驚人的成功。

陳曦——她的作風也是很秀麗的，潑刺的，過去的作品如『買賣』，『虛僞』，都獲得相當成功，這次公演『平步登天』一劇中，她又扮飾一個潑婦，以她過去的驚人的優秀的成績，總能預祝這次演公的成功。

余雁——她可說是天津話劇界女演員中的一顆巨星，她是青玲，孤松，春草三個劇團的中堅演員。孤松的殘疾，青玲的金寶，父歸，春草的摩登夫人，都是她的成功作，她最適宜演悲劇，她那種痛苦的表情，帶着淚的哭泣，都是絕佳的，這次，『誰殺害了嬰孩』，她演一個女苦工，一定更能成功的。

石羽——他是天津影劇評界權威之一，他的演技也是很精采的，過去成功作品有『最末一計』，『烙痕』。

李橋——每次青玲演劇他總演一個滑稽的角色，而且演來都很成功，這次『平步登天』喜劇中，他是飾一個略蹺的富紳。

一厂——她是青玲的一個新演員；按每次排劇情形，看她的演技却有很飛躍的進步，在『誰殺害了嬰孩中』她扮飾區長太太一角。

鐵漢，步雲——這兩人都是青玲新進的演員，這兩人也都很有天才，這次演劇還是他們在青玲的處女作。

該團在本星期日在新新影院上演，極堪注目，聞現已售票云。

冬果雜話 柑橘金橘柚子全是南國產物

（二）　•鍾如特寫•

有一種盧橘，它的生產情況是：『似橘而非，若柚而香，冬夏華實相繼，通歲食之，謂之盧橘。』（花木志）它不但在冬日見花，並且在夏天也能結果，較之一般的橘的生產，共量要超過它們。

在漢代時，橘尚稱作珍品，可以從許多書籍的載記看出：

草木狀：『漢武帝，交阯有橘官長一人，主貢御橘。』

陳鐵論：『漢武平越，以爲園圃，而民皆獻橘柚。』

東觀漢記：『建武中，單于來朝，賜橙橘。』

述異記：『漢章帝元年，上虞縣獻玉色橘。』

從諸上事實，可看到橘竟充作貢品，想那時一般平民根本就嘗不到橘的滋味。就是到三國時，橘依然是貴重的禮物，在吳志中有：『吳王餽魏文帝大橘的事記，以橘作爲上等的禮品。其後橘的種植日見增廣，遂不被人們視爲珍貨，但是加以稅收。

（丙）金橘

馬祖常詩：『盧橘風金顆顆黃』，金橘的形容是多麼美好啊！宋周美成也有詞來咏它，其詞曰：『露葉烟梢寒色重，攢星低映小珠簾。』簡直把金橘寫得絕美絕妙。

在羣芳譜和橘錄二書裏，我們可以看到金橘有好多的別名，如金柑，盧橘，給客橙，山金橘全是，在涪翁雜說裏：『武陵有一種小橘，名棲，疑即今之金橘。』或者棲也是它的別名。

吟壇

讀黃中子五雲樓分韻律句二章敬步原韻（廻文）　•馬褰•

仙島蓬壺方證緣，秘傳薪法說綿綿，禪生淨海雲行月，樹隱叢山暮靄烟，絶字錦堆花簇簇，露盤荷點葉田田，年華老去斷鬟性，賢智規時集什篇。

居幽樂笑一身輕，理亂無閒倦送迎，疏客過溪青繞竹，小舟浮水碧分萍，如何急迫燃萁豆，數運關天聽死生，車笠感情交落落，書城百卷氣香餘。

近代珍聞

捷克皇家花園 電送咖啡

對游人極稱便利 銀幣擲機器內即得

捷克斯拉夫首都的皇家公園，那裏風景幽緻，花木叢疊，每天去遊玩的人非常多。有一經營咖啡生意的商人，特特花了許多資本，在公園內面行人最多的幾塊草地上，裝設一大機器箱。箱後面有一直徑七寸闊的大鐵管，鐵管的一端，透進機器箱內，一端灣灣曲曲繞道透進咖啡工廠的盛物機內。這種機器箱的正面，有一大孔口，側面有一入錢的小孔口，游人如覺到口渴要飲一杯咖啡時，只要把五仙的銀幣塞進機器箱側面的入錢小孔口內去，銀幣一觸動機器，登時即在大孔口內就會跌出一盒用不漏水的厚臘紙封裝着熱烘烘的咖啡，還有四塊方糖一起裝在裏面。把盒蓋撕開，就可捧着而飲，便利至極。這種機器，如同市肆上那些自動糖菓機器，先用錢塞進去，就有一包糖菓跌出來一樣的道理。

英國租衣商店 鞋襪皆出賃

美國是無奇不有的地方，多少古靈精怪的東西，常常使人感到見所未見，聞所未聞的新奇呢，說以做生意而論，他們也必巧出心裁，弄些五花八門的生意經出來。最近，在紐約有一家衣裳用品商店，除了出賣衣裳及用品以外，還附帶着設一租借衣裳用品部，凡是要赴宴會要去訪友，要去旅行倘沒有新衣裳，又沒有錢添置的人，都可以到他那家商店裏去，向他們租一套簇新的衣裳穿一穿。什麼布質的，什麼顏色的什麼形式的都有。租價以布質好壞分上中下三等。上等每天三角，中等每天一元半，下等每天七角，長期租賃更便宜。租賃手續，要找一商店蓋章擔保，租費先付一天，除了一裳以外，連帶着襯衫，領帶，皮鞋，襪，手套，脛巾，打狗棍，帽子，都有租賃，租費亦極便宜。這種商店的生意倒很不錯，光顧他們的多是一般貧苦的工人。

曲阜「林門會」 花花絮絮

遊人和攤販擁擁擠擠 唱小戲的塗粉男人活像老透了的東瓜

曲阜『林門會』的鬧聲，給風吹到城裏來了。午後無課我們紛紛結伴去湊熱鬧。會雖說是在林門，但城內的街上也就受了它的影響而萬頭鑽動了。看的人們都默了一身塵土，肩荷着買回的家具。離會愈近愈擁擠，往來的人在路心組成了動盪的巨流，叫罵的聲音混成一片，你使的耳朵失了作用，只慢慢跟隨着前走。路旁有些賣零食的攤販，臉上封滿了黃塵，像麵粉房裏的磨夫，却很安然的坐在攤旁。叫化子伸出他那奇形的肢體，有的斜躺在路沿的斜坡上，有的還搗蒜般的叩頭，喊出悽厲的哀叫。一出城門，更加熙攘了。車子，人，擠在一塊，鄙夷的笑了，露出兩列黃牙齒來。『頭花相』的戴上一副假眼鏡，衆裏得奇形怪狀，沿攤舖求乞，口吟出吉利的話語，孩子們都圍在他的後面，像一窠蜂。農人們携了新買的家具，閑着觀光，時間在他們看來像滯遲的，烟具插在腰際的布袋裏，盛烟的荷包和打火的用具，隨了步調搖曳，使人想起古代美人的環珮，這眞是可笑的對比。到了玩雜耍的圈圍旁，他們總是要停觀片刻的。四圍的曠地裏，簇擁着幾處唱小戲的，高個的男子，扮成花枝招展的女人，粉搽得太厚了，像老透了的東瓜。咿咿呀呀的唱着，間或和那抹成花鬼臉的男子戲謔兩句。兩梁桿圍就的化裝室的前門，倘不留神，頭部或腰肢便要受到硬物的衝擊。會場像一條長街，青老的兩行古柏，便做了天然的頂棚，兩列雜亂的陳設都繳在樹身間，或偎倚着樹身。紅綠的醒目招牌，表示出洋貨布攤的所在，招引得著了花花綠綠襯襖大棉襖的鄉下姑娘，呼姨喚妹的停留在那裏，眼睜睜的巡視着。布舖老闆誇着貨物的廉美，瓜皮小帽在空中畫着曲線，身肢不斷的搖，間或斜睨一下女顧客，是額上，掛一幅『華北馳名』的布匾，看了那副情形，我們都忍不住笑了。

鼕鼕的鼓聲，由布圍的圈場裏擴散開了，馬戲又開場了。我們都趕到那裏去，口頭攔路的老板陪笑的客氣起來，稱呼我們爲『老總』，看來因爲穿了校服，就被他們錯認了。等到擠得疲倦才厭了一身塵土歸來。

× ×

每日漫畫　空悲傷　（一）田旱（二）開會商討（三）求雨（四）向天歎氣　士昌作

粵名畫家 高劍父傳

少小苦學始發成功 畫法融合中西兩法

（三）

方出門時，藍布短衣，携漆布袋，惘惘去國，抵東京，歲暮天寒，衣薄欲僵，驅車尋同鄉會，則已解散，彷徨風雪中，欲投國人之居留店宅，而是夕除夕，家家閉門守歲，崎嶇衢路，久之始得中國逆旅，以息飢罷，明日遭逢故人廖仲凱道中，仲凱亦東來十餘日，引歸彼寓，而仲凱夫人何香凝，昔曾學畫於劍父者也，劍父困窮之際，數客其寓，賣畫自給，隨入白馬會，太平洋畫會，水彩研究會，未幾回國，教畫兩廣高等工業學堂。越二年，復東渡考進東京最高學府美術院，爲中國學者入斯院之第一人，於是用我國粹，采彼之長，別創新法，胸次已抉破美術國界之樊籬矣。民國十年粵省長陳炯明開廣東全省美術展覽會廣州，使劍父主其事，名績最著。二十年，以公費孤身挾畫遊南洋羣島，緬甸，印度，錫蘭，必丹，錫金，隨遇演講中國藝術，并研究東方古代遺跡，陟印度阿眞達諸大山洞，徘徊於古蘭若名剎之間，臨摹二千年前之壁畫，登世界最高之喜馬拉雅山，山巔萬年積雪，策馬犯險上，數遇大風雪，人馬翻仆，下溜雪陂數十百尺，至傷足損目不顧，因周覽山之雄奇瓌怪，審知中國西部洪水泛濫之源，即由茲山夏時溶雪，以當地寫生故，恒留印人山家，印土飲食言語與中國殊，習之不以爲苦。

新年徵稿

新年臨邇，本版爲點綴篇幅起見，特徵求稿件，凡關於近代軼事，詩詞小品，風物素描，社會調査，節令描述，科學珍聞，戲劇，藝術攝影，劇照，文物上之圖片及漫畫等多方面材料，均所歡迎，尤注重有時間性應景之敘述，並能附以照片或漫畫更佳，須文字通順，露佈後，酬金從豐，來稿務請書明華苑編輯部。

北京見聞錄

溫公會客規則

•一鶴•

司馬溫公做宰相的時候，親書一榜懸於客位，其措詞如下：訪及諸君，若覩朝政闕遺，庶民疾苦，欲進忠言者，請以奏牘聞於朝廷，光得與同僚商議，擇可行者，進呈取旨行之。若但以私書寵論，終無所益。若光身有過失，欲賜規正，即以通封書簡，分付吏人令傳入，光得內自省訟，佩服改行。至於整會官職差遣理雪罪名，凡干身計，並請一面進狀，光得與朝省衆官公議施行。若在私第垂訪，不請語及。○某再拜咨白。這榜文洪景盧容齋隨筆中著錄之，我以爲此乃是一別開生面的會客規則也，吾人可於字裏行間，看出此公奉公守法而凛凛不可犯的精神，『萬家生佛』四個字，豈虛語哉？

燕臺散記

（四八）

水滸圖像考證（上）

水滸傳爲四大奇書之一，敍戰小說傑作，傳著者施耐庵寫稿時，先憑自己意匠畫三十六人之像，張之於壁，以理會其神采，故其人物活躍之狀，莫不意態畢肖，會記幼時嘗以蔣竹紙蒙石印演義上描摹魯智深武行者等畫像，稚時光景，宛然在目，茶香室叢鈔引癸辛雜識龔聖與作宋江等三十六人像贊，每人各四句，鐵塔天王贊有『頑鐵鑄汝』之句，按鐵天王照癸辛雜識宣和遺事載即晁蓋，演義謂爲托塔天王晁蓋，然並不在天罡地煞之列也。

張岱陶庵夢憶記陳章侯杜董二家作水滸傳圖像云：『古貌古服，古兜鍪，古鎧冑，古器械，章侯自寫其所學所問而已。而輒呼之曰宋江，曰吳用，而宋江吳用亦無不應者，以英雄忠義之氣，鬱鬱芊芊，積於筆墨間也，周孔嘉匄余促章侯，孔嘉匄之，余促之凡四閱月而成，余爲作緣起曰：余友章侯，才足樸天，筆能泣鬼，昌谷道上，婢囊嘔血之詩，蘭渚寺中，僧秘開花之字，兼之力開畫苑，遂能目無古人，有索必酬，無求不與，既蠲郭恕先之癖，喜周賈耘老之貧，畫水滸四十人，爲孔嘉八口計，遂使宋江兄弟，復覩漢官威儀，伯益考著山海遺經，獸毯鳥氄，皆拾爲千古奇文，吳道子畫地獄變相，青面獠牙，盡化作一團清氣。』

郵筒

川之君鑒：賜稿極佳，即擬於是日刊出，此覆。　志遠

雷歐君鑒：關於消息稿件，賜下時間請略提早，以免擁擠就擱。　志遠

社會零訊

青年會會員 家庭同樂會

•今晚八時舉行•

本市東馬路青年會定於今日（十九日）晚八時在該會大禮堂舉行會員家庭同樂大會，特請女師學院家政系主任何靜安女士演講『如何造成完美家庭』，並有西樂合奏及市立二十六小學歌舞表演等助興，同時並請王晉生夫人贈送本會少年學生徵友優勝紀念品，聞該會入座券前已發出，歡迎會員參加。

未經檢查之影片 不許秘密試映

如違者定予嚴重處分 電影檢查會通告

中央電影檢查委員會最近迭據報告：謂有一部份國產影片公司，對新經攝製完成之影片，事前未經本會檢查，竟自公開邀集多人舉行試映，甚至約請一般影評家，先施檢查，任意刪取，此種情形，實無異置中央法令於不顧，而公司方面，亦皆不加審愼，竟各貿然行之，尤屬非是。本會職司檢查，自應嚴行糾正，以重中央法令，爰經本會第一〇四次委員會議：『嚴飭各電影製片公司凡未經檢查核准之新片，不得先自舉行試映或請何團體，妄施檢查，嗣後如再有不以中央法令爲重者，一經查覺，定予嚴重處分，決不寬貸』等語。除紀錄在卷並分別通告外，合行通告該公司，仰即遵照爲要。

女王殉國

約翰福特名作 國泰不日上映

『女王殉國』爲雷電華公司出品，原著爲法國文豪大仲馬，是一部歷史慘劇。『淚灑想思地』主角爲馬爾芝，與同嘉波齊名之海萍第一次合演的影片。海萍過去曾演過『小婦人』『小牧師』，此片描寫蘇格蘭瑪麗皇后慘史，可歌可泣，導演爲名震一時的約翰福特。國泰定於聖誕節上映此片，其盛况當在預料中。（千里）

質極佳，足與舶來品並駕齊驅。

華安廣播

孫瑜新作全部對白有聲片『春到人間』中，嵌有唯一字幕，『但是，世界上有多少人會笑？又有多少人能笑？』意義深遠。

✣

『春到人間』中有街道佈景，前街後河，右碼頭，左小弄，四面有戲，建築極堅，據一般建築師之觀察，該項房屋如眞作居住用，至少亦可住二十年。

✣

『春到人間』中演員除陳燕燕，梅熹，韓蘭根，劉繼羣，尚冠武，洪警鈴諸大明星外，茲更敦請周文珠加入客串，周爲數年前紅明星，其演技及說白，均極老練。

✣

朱石麟編『慈母曲』後，現已寫得一劇本，暫名『人海遺珠』。•

「歌侶艷史」

明星明天起映

明星今天祇演『瓊宮艷史』三場，該片爲珍妮蓋諾主演，片中描述宮闈中美麗公主之香艷情史，極爲纏綿。明天即改映『歌侶艷史』該片男主角勞倫斯鐵貝及愛麗絲茀合演，勞倫斯鐵貝素有金喉歌聖之稱，歌詞及曲調極佳，在該片中，有歌唱數闋，響遏行雲，誠本年中最好之歌唱片。

「紅顏禍水」

光陸最末一日

史都歐文領銜主演的『紅顏禍水』，連日在光陸影院上映，觀者頗爲踴躍。該片描寫美報新聞記者之忠勇好勝，成功與失敗，則繫於一女人之手，此爲美片中佳作，女主角蘿綺雷表演甚佳，飾一風流女記者，行動十足浪漫，言語幽默非常，使任何男性，皆一一拜倒其石榴裙下。美國土匪是何等的兇橫無理，在此片裏，亦有充分的描寫。今日爲最末一日。

聯華花絮

在『將軍之女』中，李清爲一不屈不撓之驚人，個性硬極，嘗爲將軍所獲。將軍之女黎灼灼，竟不惜屈尊追求之。演來哀艷纏綿，引人入勝。

✣

韓蘭根與白璐拍『天作之合』，演至『牽絲攀藤』之際，適其夫人來廠參觀，韓演得愈加精彩，淋漓盡致。韓夫人甚爲難堪，沈導演甚爲滿意。

✣

殷秀岑大腹便便，常以腹鼓挺人，當者披靡，似得『鐵布衫』眞傳。

✣

黎灼灼最喜食糖，每至廠工作時，大衣兩袋累累者，皆糖果也，常出贈同人，各快朵頤。

✣

總廠近因工作緊張，攝影師已不敷分配，除原有黃紹芬周達民兩攝影師外，更先後添聘陳晨沈勇石二攝影師加入前線努力。

✣

收音師鄺贊，近爲總廠製一收音機名鄺贊通，音

狼山喋血記

光明上映

『狼山喋血記』是一部含意甚深的作品，藉重的『打狼的故事，而警惕國人，聰明的觀衆，一看就會了解的。

『狼山喋血記』是聯華公司出品，由黎莉莉，張翼等十大明星合演，並且還是全部『有聲對白歌唱』。僅就娛樂的立場來說，牠已很能令人滿意。但最値得稱讚的，却是牠的中心意識與攝製動機。

桃李門牆

李董風著

第十三回 學作蝴蝶裝銀城壓色 演出骷髏戲古寺風光（一九三）

況且還有一筆財運要走？祇於將來回家，看你以何面目，去見你的老妻？她向你討索起鬍鬚來，你將何言答對？那才是饑荒咧。』

呂伯榮業經解述詳明，手摸着光溜溜的嘴唇，一似自鳴得意的，涎臉笑道：『那是不怕的！我不會再過幾個月回家？鬍鬚長成的快，三五個月，就很像樣了。』楊先生道：『那也未必如你原來的濃密，三五個月，豈能養成一部好鬍鬚？』呂伯榮笑道：『差一點也不防事！老婆問起來，就說城裏時興短鬍鬚，特爲改短了，以趨時尚。這也不爲之過。楊先生聽他舌劍唇槍，皆有說詞。料然是響慮過了，早下決心。便又笑道：『如此說來，我看你在北平，似有久居之意，暫時先不回去；這話對是不對？』

呂伯榮唯然應着道：『那要看我們事情怎樣了？我的女兒終身大事，猶無下文；我自己的遊興，也未滿足。那裏談得到回家不回家？我今早給家中寫信了。告訴他們：回家須在五六個月以後；夏天過去再見。我因爲久慕北平西山之名，準備及時行樂，在那邊避暑過夏。』楊先生聽得嘻嘻點頭，讚美不盡。說道：『好，好，好！你有此雅興，我安敢不相奉陪？你等我寫畢這半天的賬，我們就走了。』『呂伯榮神態怡然，應聲不忙，不忙，坐在旁邊恭候不響。楊先生賬算清楚，總結一筆。起來穿換衣服，陪他走出公寓來。那洋車夫包圍着，爭問要車不要？呂伯榮道：『楊先生，我們不要坐洋車了！我聽說由這裏出前門，好去西單牌樓，坐第一路紅牌電車，十來枚銅元，前門橋頭就到了。何用專專坐洋車？』楊先生笑道：『好麼！你我一日不見，你已知道偷巧的坐車辦法！』

晚清劍俠圖

煉魄著

第二集 第一回 蓮花山番猺請劍客 登封縣戡少激豪俠（一六一）

希木說道，此次攻守戰鬥的計畫，請永悟大師他們幾位主張最好，骨豆鼓掌稱善，衆人正在講論，只見番兵，報道，清兵已經離山不遠，請酋長定奪。禿朵說聲再探。番兵退出，禿朵向骨豆，希木，二人說道，清兵已經離山不遠，衆位有甚麼策畫，咱是大家計議，希木向骨豆說道，在下盡力幫助戰鬥則可，要問策略，我可不行，骨豆遂向永悟說道，大師有甚麼計畫，請隨便說出來，我等遵行，永悟答道，最好請本山主人下令，吩咐衆人依令而行，禿朵一旁說道，在下雖說是本山主人，亦是番同族，甚多營忙，最好由大師策畫，我等奉行，骨豆一旁說道，諸位大師不要客氣，我等都是在清國邊界多年，所有內地的一切情形，都不懂得，聽說內省軍兵，非常狡猾，一半用力，一半用智，方能取勝，在漢朝時代，諸葛亮將孟獲將軍，七擒七縱，就是被諸葛亮用智得了勝利，後來在唐，宋，元，明，各朝，番族雖然開展到四川內地，後來亦是爲內地軍兵用計將同族戰敗，目今又逢征戰，只怕竟以力取，還是不能取勝，諸位大師都是在內地修練的人，當然比我等智慧高超，還是諸位大師策畫爲宜，此時骨豆這一片話，說得永悟等無法再推，衆人聽着亦很有道理，遂一齊贊成，永悟分派，永悟見衆人都向自己身上推，遂說道，既然諸位酋長首領，謬推貧僧指揮，貧僧遂令就是，遂說道，依貧僧的主張，只令各兵丁在山上靜守，他們清軍如果縱令兵丁攻山，我們只將擂石滾木打下，好在咱的人數甚多，在山上搬取木石是很容易的事，一面向下打，一面搬取木石，讓他們攻的疲乏之後，我們將生力軍由各位率領，冲下山去，一陣就可以將清兵雖然殺不了淨盡，亦不能令他們餘剩，白天只令頭目防守山險，到在夜晚，由我們五人及衆位酋長首領，在山內巡查，我想清兵雖有智謀，亦無所用，衆位以貧僧這個主張如何，禿朵首先答道，大師的計策甚好，骨豆，希木，律，李保同，等衆人，各自分頭令自己番兵，孫丁，嘍兵，分爲十七處，按各路口都佈好滾木擂石，一切防禦的物事專等清兵攻山，衆人將安置已畢，番兵報道，清兵已然在離山五里下寨安營，禿朵一擺手，吩咐一聲再探，番兵退出，永悟說道，我們出寨，到前面看一看清兵的營寨如何佈置，衆人一齊立起身來，出離大寨，禿朵頭前帶路走上一座高峯，禿朵向衆人說道，此峯是這座山最高山峯，稱爲天峯，衆人上到山峯之上，向四周觀看，只見羣峯都比這座山峯矮得多，眞所謂俯視一切，只見正北一座一座的帳棚，分爲左右，正衝山的前面一座大，較比旁列的帳棚高出許多，遠望好似衆星捧月，眞是殺氣騰騰，

本欄啓事

本欄現欲徵求家庭改進，及婦女問題，婚姻問題，並家庭衞生，經濟，娛樂等稿，凡對以上問題研究有素，或有實際經驗者，見惠來稿，至爲歡迎，一經採登，酬金從豐。 家庭編輯部啓

東西洋的婚姻觀 (一) 東方婚姻優點

有人說『講到東方，婚姻觀念的優點非常之多，例如最主要的，就是東方人認爲結婚，一生祇可有一次，如果中途和人離婚的，不論男女，都要受社會的輕視，尤其是離婚的女子，簡直無人過問。』從上面的話來證明，可見中國女子的痛苦，是比男子爲甚的。且來再引一段看看：『還有，西方人的結婚，事先必須經過戀愛的過程，男子在求愛期中，對於金錢及精神的耗費，眞是不可數計。但是東方的舊式婚姻，男子不必操心，就可娶得美貌的妻子，比西方人要舒服省事得多。』

何以能『比西方人要舒服省事得多』呢，這原因是很簡單的，中國的舊式婚姻是買賣的，買方覺得買來的『妻子』並不『美貌』或是有其他的不滿，是可以再『買』一個的，豈非『舒服省事』之至？而『西方人』，則在『金錢』之外，至少還得要『精神的耗費』。還在懂得『東方精神的耗費』，眞是不可數計』乎？但是『男子在求愛期中』，何以要耗費金錢及精神至於不可勝計呢？這個不大明白，胡亂來猜一下，大概是以爲要博得女子的歡心，於是便不得不千方百計的來耗費金錢與精神，這種『耗費』，在舊小說中『相公不做做書僮』的套子裏，的確是常見的，並且還至今留爲『美談』。但不幸得很，這却是東方的舊式婚姻。『佳人』一成爲『才子』的『美貌的妻子』，大都也就立刻跌到『妾』的地位中去。

至於『妾』的地位，據說『妾』在家庭中，是沒有法律地位的，但是，做妾雖然沒有人願意做，但『不得已』而在做的却很多很多，以新刑法來說罷，不許有妾的存在。但既『不得已』矣，又有什麼辦法使她不做呢？——而且，『離婚的女子，簡直無人過問。』於是吃苦的又是女人。現在再說『無人過問』吧，這自然是事實但是『婚姻本來是一種法律的契約，如果有一方違法，一方就可提出離異，至於離異的再要或嫁與否，則全係個人的自由，並沒有道德的存在。』

嬰兒體質嬌嫩 注意養育

哺乳就是唯一的要務

怎樣僱奶媽

她的健康與嬰兒攸關

嬰兒出生後，第一應注意的，是養育。因爲小孩的身體很嬌嫩，受不起外界的刺戟，小孩最好的養料，莫若人乳，若是產婦乳汁不够，不能自已哺乳，那就不能不僱個奶媽。因爲奶媽和小孩，有莫大的關係，那末要怎樣注意呢？現在就着奶媽的身體狀況，和乳汁分泌二點來說：

身體狀況 雇奶媽的時候，當注意他的身體健康不健康，若是有肺病梅毒淋疥癬以及癩病等等，萬不能雇他養小孩，因爲這等病都有傳染的危險，小孩吃這樣奶媽的乳汁，日以把奶媽的病毒，傳染到小孩身體上去，嬌嫩的小孩，怎能受得這樣的病毒呢？所以雇奶媽的時候，不留心這個危險，簡直把危險給小孩一樣。我寫到這裏，曾記得二年前有一位太太，生個兒子怕哺乳，馬馬虎虎的雇了一個奶媽，沒有仔細的選擇，不到二月，這個活潑潑的小孩就發了梅毒疹子，身子就不如從先的胖，一天一天瘦下去了。後來仔細查看梅毒的來源，才知道是從這個奶媽傳染來的。這是什麼緣故呢？因爲選擇的時候，不過就着他的外貌看一看，沒有注意到以上所說的病，雇着這種奶媽，是多麼危險？不獨

要留神病毒的傳染

梅毒可以傳染，就是癆病肺病等，沒有一樣不會傳染的。故產婦自已有乳，切不可雇奶媽，奶媽養別人的小孩，總沒有自已週到，況且有病的還可以傳給小孩呢？若是不幸，產婦不能自已哺乳，非雇奶媽不可，雇的時候，還要格外留心，格外注意才好。

乳汁分泌 這一件也是很重要的，倘若奶媽乳汁不够養小孩，豈不是小孩的生長就生了障害嗎？所以也要注意的，至於注意的地方，可分下列三點，㈠乳房的形態和排乳的分量是很有關係的，應擇半球形或如圓錐形稍向下垂皮膚緊張而有光澤，用指頭一壓，乳汁立刻從乳管如線似的射出來，這種乳房的乳汁，分量大概不會少。㈡奶媽的年歲也當仔細調查，最好在二十歲至三十歲之間，次之問他產過幾回，因爲產過幾次的奶媽，育養小孩，就很有些經驗。㈢選奶媽的時候，平常以他生產的時期，和產婦的時期相近，就算合式；可是最好要選他生產的時期早一個月或一個半月，因奶媽產後過一個月或一個半月，可以知道他的乳汁的分量是一天比一天多，還是一天比一天少；而且奶媽有梅毒，過了這些時候，他自已的兒子也要發現那梅毒的症候了。我們注意他的小孩，就可知道他的身體，是健康還是不健康的。

以上所說奶媽的身體，和他的乳汁都沒有變化，但是奶媽的性情，也要注意的。奶媽的居處和飲食，也要觀察，若是他的性情很壞，住的地方很齷齪，吃的東西很粗糲，對於小孩都有關係的。所以對於奶媽都應格外的優待，否則，不知不覺的可以害到自已的小孩子。

常識 金華的火腿

（劍塵）

我國慣例，凡逢佳節良辰及親友來往時，必餽贈禮物以表敬意。在許多禮物中，要算金華火腿爲最上品。此風盛於清初，據周處風土記上曾有如下之記載：『送禮之風，由來已久，惟至國初最爲盛行，至於禮物以浙江之金華火腿爲最上品，王公貴胄無不酷愛之。故國初滿人遇貴客登堂或宴會時，必先烹以名茶，切以腿片，以示敬意。』可見金華火腿在當時受人之歡迎矣。（未完）

寒風凜冽中 如何保持容顏的潔白

十二，瓜類切成細片，浸入牛乳中，約一夜，取出洗面，顏面異常光潔。

十三，硼酸放入溫水中，再滴薔薇油少許，俟冷洗面，可使面孔光美。

十四，天門冬和蜜製成丸，拭面，日益嬌嫩。

十五，冬瓜細片浸在一升酒中，用火煑成膏，去渣，用布包之，每日塗面，生效尤大。

十六，蘋果汁一份，牛乳二份相混，晨夕洗面，容光煥發。

十七，薔薇露一瓶，甘油三分之一，加喀爾民水（西藥房購）數滴，混合均勻，日日擦面，頗著奇效，西婦施此法。

以上十七方法，如能照法施行，定有奇效，士女盍一試之。（浚嶽）（完）

天津衞的歌謠 (續)

——鍾如特輯——

㈢『羅羅缸啊！買鹹薑啊！鹹薑辣啊！買皮襖啊！皮襖暖啊！買青菜啊！青菜青啊！買帳弓啊！帳弓不使弦啊！買個小皮船啊！皮船不漏水啊，卜得兒卜得兒直浮水啊！』

（註：據說帳弓就是弓，不使弦就是不用弦。卜得兒是浮水的聲音。）

孩子歌詠這首的時候，兩童相互的牽着手，一童推，一童拉，一壁唱着，一壁推拉，其心境的快樂安恬，恐非我們大了的孩子所能想像得出。直到唱到末一句，便撒開手舞着，兩足跳動着，送給旁觀的一個甜美，快樂的心情，眞使我們欽慕啊！

在詞句的眞意上講：似乎缺乏趣味，可是好多的孩子非常歡迎。推求原因，大約是歌調好，在語法上是用頂眞的辭式，即所謂的連珠體，既唱之順口，並且易於記憶。

最近幾年，絨線走了紅運，誰都愛織一件衣服穿穿，或織頂帽子戴戴。不僅因爲輕軟暖和。而且因爲絨線雖只一條線，可是什麼東西都可以織，只要你歡喜。長大衣，短大衣，背心，褲子，帽子，襪子，手套，圍巾……嚇！花樣兒可眞多哪！現在聰明的人兒又發明了把絨線織成許多花樣，還可以在絨線衣上綉花，這就更美觀了。

馮秋萍女士就是聰明隊伍裏的一員。她今年二十六歲，是四個孩子的媽媽。可是她嬌小的身材，和秀麗的臉蛋，把她的年齡減輕了，她是個中學生！

做過好幾年的小學教員——擔任的是美術，刺綉，縫紉等課程。自幼對於女紅很有興趣，對於絨線編織法更有心得，經過二年的研究，發明了許多的花樣。

「馮小姐，蝴蝶花是這樣結的嗎？」「馮女士請你把大衣的開領法教給我。」「密司馮，珠串花怎樣織的？」幾位求知慾很强的姑娘，手中拿着結絨線的棒針或鈎針和各色的絨線，糾纏着馮女士。馮女士很耐心很和氣的，把絨線編織法，詳詳細細的教給她們。

湊一個空隙，我就和她談起來了。她除了告訴我

適合家庭手工業 毛線編織法 可增生產可作消遣

……愛芙寄自上海……

上面的簡單的履歷外，又把絨線編織法大略講了些：「毛線編織法分三大類：㈠鈎針編織法——是用一只銅織或骨製的鈎針把絨線鈎成各種花樣。計有秋萍花，梅花，隔花披肩，小皮球花，珍珠花，小棗子花，荷葉邊……。鈎針大半是用來結帽子鞋子和披肩等的小件東西，和衣服邊緣的花紋。㈡棒針編織法——這一種最有用處，什麼東西都可以織，大衣，背心，圍巾，帽子，手套，襪子等，全是用棒針織棒針分四只和二只針二種。棒針編織成的花樣很多，有白菓花，榴葉形，連條花，小蝙蝠花，裙邊花，橄欖花，九孔花，蝴蝶花，蟬形，珠串花，塘藕花，松燈花等數十種。㈢毛絨刺綉法——就是在已結成的絨線衣服上，如綉各種花朵，小動物等，譬如像小狗，小貓，小鴨，小雞，玫瑰花，蝴蝶，梅花，蘭花，以及小星星，明月，山水，小舟等，只要有圖樣，都可以綉在衣服上的。刺綉的工具是用毛線針——一寸多長，針孔很大，比平常針粗些。」

最後，馮女士又把她的志願告訴我：「編織絨線衣是種很輕便很容易做的工作，又不要占攝多大的地方，又是隨時隨地都可以動手的，實在是件最適合家庭婦女的職業。我希望將來設立一只絨線編織法的學校，專以教授一般家庭婦女——當然不光是限定家庭婦女——不但使她們可以免除各種——如打麻雀的不良嗜好，可以節省金錢——自已會編織絨線衣服就不必出錢叫旁人織了。並且還可以生產——替旁人織絨線衫。」

馮女士又著了一本「秋萍毛絨刺綉編織法」，由她所創設的良友編織社發行——在上海方浜路恒安坊二十二號。現正在預約中，本月十五日出版。

馬大砲

不拾遺 郁彥作

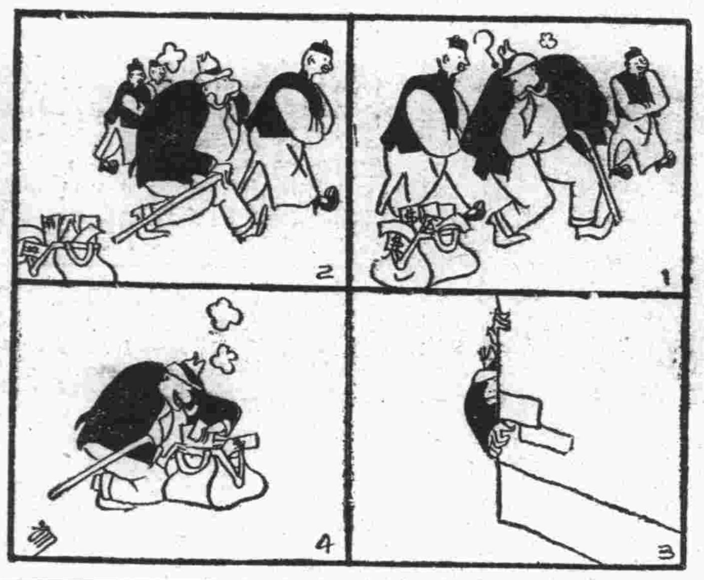

兩粵怪食品烹調法 (下)

柏如…

黃甲 形似鹿而較小，角短，無椏杈狀，足小奔疾，善獵者始得之，烹法，如嗜羹者，與菓子狸同，通常以臘者爲佳，法以腿肉切成掌大之薄片，醃以酒糖醬油硝鹽等物，一晝夜，撈起曬乾之，可以久藏。（兩粵之牛肉乾，臘狗肉，臘豬肉等均用是法。）食時以沸水浸軟後，切絲，入油鍋炒黃，然後加入羌酒糖醋醬油並清水少許，再煮乾，留少汁即得，爲下酒之上上品，嗜杯中物者，不妨試之，共他或生炒紅熬，一如牛羊肉等製法，無不佳妙。

蜈蚣 蜈蚣毒物也，必列爲食品，以爲荒天下之大唐矣。不知此品貴珍無上，非巨家貴族，不能置備也，蓋此物覓獲非易，製備費時，非如他物，但不惜錢，便可予取予求也。其法先物色大蜈蚣（至小須七八寸者）若干尾，剪去毒鉗，每尾貯以瓦罐，日日以蜂蜜餵之十餘日後，蜈蚣即由紫色而變爲鮮紅，又十餘日，則如羊脂白玉，又如行將入繭之蠶，且蠕蠕然不能走，此時可以登貴客席上矣，照例每客一尾，盛以精美江西磁碟，驟觀之，如浮雕，至爲悅目，於是一手按其身，一手輕剝頭皮，就碟上吮之，甘芳絕倫。（完）

家庭娛樂 在冬季中 養金魚 幾種辦法 (上)

嬌生貴養的金魚，到了冬天，那護養法是不可不注意的，否則受寒氣的刺激，金魚很易犯鬆鱗的毛病，或魚身發着斑點，漸致潰爛，一如人們的患凍瘃，欲免這種弊患，非從事冬園不可，冬園的方法，便是把缸移到屋內半埋泥土中，晚間在缸面上蓋較厚的蘆簾，缸之四面，再用稻草圍繞，這樣，藉以避免寒氣，這時魚已入半眠狀態中，食量已銳減，就是不給它吃，也不致餓死，若已犯了中寒的病，那麼速移至日光中，使受相當的熱度，或用電燈射照，也很有益。

一咋晤見了韓君寄甌，他是藝魚專家，特闢一園，佔地若干畝，蓄魚數十百缸，名爲「非園」，鄙人於夏間，曾去參觀過一次，名種很多，確是罕見之品，這回晤見了我就問他他說：「在這冬天，照顧金魚，是很費事的，北方的魚尙能耐得寒氣，那珍珠魚等，是南方來的，稍一受寒，便致凍斃。」「非園之魚，別來無恙？」

婦女瑣談 男變女 女變男

（銘子）（續）

就爲了這種男變女，女變男的事情時常會發生，因而奧令匹克委員會在當運動會中的女選手發生性別問題時，便弄得不知所措；故而起草了一條新章程，規定將來的運動選手，在參加競賽之前，須經醫師檢驗過。

醫學上研究的結果，發現這種變性是出於腎上腺的關係，腎上腺是兩個二時左右，扁平形的，褐黃色的東西，附在腰子上部前邊兩上面，無輸送管，直接將分泌物輸入血液中；它在健全時，和性的發育有極重要的關係。要如不健全時，它能改換女子的皮膚成爲粗糙的生毛的男子皮膚，它也能使女子溫柔的女性聲音改變，成低沉而粗俗的男子聲音，使她厭惡男性，顚倒愛惡。

輪船出帆廣告

大連汽船 大連汽船株式會社 天津支店 天津特一區海河路三八號
電話 支店長 船客係 輸出入係 帳房 碼頭 支店長宅 右川宅 小松原宅 石崎宅 [illegible]

門司神戶大阪線 ▲天津到開
長城丸 十二月廿一日到 廿四日八時半開
康福丸 十二月廿一日到 十二月廿三日開
長江丸 十二月廿五日到 十二月廿七日開

大連基隆高雄線
大華丸 十二月十九日到 十二月二十日開
中華丸 一月一日到 一月二日開

羅府經由紐約線
關西丸 十二月廿三日 神戶開
南海丸 一月十二日 神戶開
北陸丸 一月二十日 神戶開

大連橫濱線
志摩丸 十二月二十二日到 十二月二十四日開
日東丸 十二月廿九日到 十二月卅一日開
朝熊丸 一月五日到 一月七日開

門司神戶大阪線 ▲青島開午前十一時 開

大連線 ▲塘沽到開
長平丸 十二月十九日到 二十日未明開
天津丸 十二月二十日到 二十一日前六時開
長平丸 十二月二十三日到 二十四日前八時開
天津丸 十二月二十五日到 二十七日十一時開
長平丸 十二月二十六日到 二十八日一時半開
天津丸 十二月三十一日到 一月二日二時開
長平丸 一月三日到 五日午後四時開

敦賀新瀉伏木線 大連開
河北丸 十二月二十三日 開
河南丸 一月二日 開

基隆高雄線
山西丸 十二月廿五日 開
山東丸 一月六日 開

大連青島上海線 ▲大連出帆午前十一時開
青島丸 十二月二十二日 前十一時開 午
大連丸 十二月二十五日 前十一時開 午
奉天丸 十二月二十六日 前十一時開 午

日清汽船
大連青島上海線
華山丸 十二月二十三日到 十二月廿五日開

近海郵船 天津英中街四〇號
電話 支店長 船客部 出口 輪船部 進口 會計 貨棧室 [illegible]

門司神戶大阪線 ▲塘沽到開
北嶺丸 十二月十八日到 二十一日前六時開
南嶺丸 十二月二十三日到 二十五日前六時開

大連橫濱線 ▲塘沽到開
勝浦丸 十二月十七日到 十二月十九日開
新瀉丸 十二月廿七日到 十二月廿九日開

阿波汽船
大連仁川南浦線 ▲天津到開
長山丸 十二月二十五日到 十二月廿七日開
朝鮮總督命令定期航線
電話 支店長室 船舶部 通關事務所 法界事務所 載重汽車 塘沽支店長宅 [illegible]

各船票代賣處 日界旭街觀光局 壽街中日公司 平觀光局 東局二一八三

國際運輸 國際運輸株式會社 天津法界三號路
電話 支店長室 船舶部 通關係 保險係 夜間專用 法界事務所 塘沽事務所 支店長宅 貨車 山下汽船代理店 川崎汽船代理店 岡崎汽船代理店 [illegible]

阪神橫濱線
日京丸 十二月十七日到 十二月廿日開
營口線 定期船

大阪商船 大阪商船株式會社 天津支店
天津法界碼頭 日清汽船會社 天津代理店 大阪海上保險會社 北日本汽船會社
法界事務所 法租界碼頭
電話 各係結緩 [illegible]

北寧鐵路簡明行車時刻表

（中華民國廿五年八月十五日重訂）

站名	下行車	41次 普通客車中膳各等	71次 平津客貨三等慢車	305次 平浦特快膳臥各等	3次 特別快車膳車各等	23次 快車膳車各等	5次 平津特快膳車各等	301次 平滬特快膳臥各等	401次 平津客貨平滬通貨	1次 平瀋特快膳臥各等	73次 津唐客貨三等慢車	75次 唐榆客貨三等慢車	43次 唐榆快車各等
北平前門	開	5.45	6.45	8.00	9.30	13.00	16.00	18.00	19.50	21.00			
永定門	開	6.04	7.35			13.16			20.41				
豐台	開	6.20	9.01	8.26	9.54	13.31		18.25	21.50	21.25			
黃村	開	6.44	10.18			13.49			23.00	21.44			
郎坊	開	7.39	12.58	9.20		14.37			0.30	22.25			
落垡	開	8.03	13.47			14.53			1.09	22.43			
楊村	開	8.33	15.30			15.20			2.10	23.05			
天津總站	開	9.11	16.58	10.24	11.41	15.47	18.00	20.16	3.44	23.31			
天津東站	到	9.20	17.15	10.32	11.50	15.55	18.08	20.25	4.00	23.40			
天津東站	開	9.30	停	11.05	12.05	16.05	停	20.50		23.55	6.35		
塘沽	開	10.33		開	13.04	17.10		開		1.00	8.43		
蘆台	開	11.41		往	14.00	18.13		往		2.06	12.10		
胥各莊	開	12.29		浦		19.00		上		2.57	14.17		
唐山	到	12.42		口	14.55	19.13		海		3.11	14.40		
唐山	開	12.47			15.00	19.18				3.15	停	6.30	7.30
開平	開	13.01			15.11	19.29				3.30		7.10	7.45
古冶	開	13.34			15.35	19.54				4.03		8.30	8.14
灤縣	開	14.26			16.07	20.28				4.53		10.05	9.07
昌黎	開	15.28			16.49	21.18				5.59		12.44	10.10
留守營	開	15.51				21.37				6.24		13.28	10.34
北戴河	開	16.11			17.25	21.55				6.47		14.15	10.54
秦皇島	開	16.38			17.47	22.17				7.16		15.18	11.23
山海關	到	17.00			18.05	22.35				7.40		15.55	11.45
山海關	開									8.20			
遼寧總站	到									16.05			

站名	上行車	2次 瀋平特快膳臥各等	6次 津平特快膳車各等	302次 滬平特快膳臥各等	72次 津平客貨三等慢車	42次 普通客車中膳各等	4次 特別快車膳車各等	24次 快車膳車各等	306次 浦平快車膳臥各等	402次 津平客貨滬平通貨	74次 唐津客貨三等慢車	76次 榆唐客貨三等慢車	44次 榆唐快車各等
北平前門	到	9.25	11.33	13.55	15.50	17.35	18.28	21.52	23.00	1.10			
永定門	開				15.20	17.17		21.37		0.45			
豐台	開	9.02		13.31	14.38	17.03	18.00	21.24	22.35	0.05			
黃村	開	8.44			12.47	16.36				22.52			
郎坊	開	8.05			10.48	15.40		20.27	21.36	20.40			
落垡	開	7.43			9.37	15.20				19.40			
楊村	開	7.21			8.32	14.50		19.52		18.39			
天津總站	開	6.56	9.35	11.40	6.26	14.14	16.10	19.95	20.39	17.20			
天津東站	開	6.45	9.25	11.30	5.55	14.00	16.00	19.15	20.30	16.20			
天津東站	到	6.30		11.00		13.46	15.48	19.00	20.00		11.45		
塘沽	開	5.30		由		12.43	14.55	18.00	由		10.07		
蘆台	開	4.26		上		11.38	14.00	16.48	浦		7.41		
胥各莊	開	3.30		海		10.45		15.56	口		5.55		
唐山	開	3.15		開		10.30	13.05	15.42	開		4.50		
唐山	到	3.05		來		10.25	13.01	15.37	來			21.50	20.30
開平	開	2.51				10.12	12.51	15.27				21.28	20.17
古冶	開	2.28				9.45	12.34	15.10				20.30	19.51
灤縣	開	1.31				8.45	11.55	14.27				17.43	18.58
昌黎	開	0.31				7.40	11.14	13.42				15.00	17.56
留守營	開	0.01				7.12		13.19				13.30	17.28
北戴河	開	23.42				6.54	10.43	13.05				12.34	17.11
秦皇島	開	23.09				6.25	10.20	12.40				11.25	16.42
山海關	開	22.40				6.00	10.00	12.20				10.20	16.15
山海關	到	22.00											
遼寧總站	開	14.10											

通縣支路

站名	上行	82次	84次	86次	88次
北平前門	到	8.30	12.45	16.45	21.40
東便門	開	8.24	12.37	16.37	21.32
東便門	到	8.21	12.35	16.35	21.30
雙橋	開	8.03	12.16	16.16	21.11
雙橋	到	8.01	12.14	16.14	21.09
通縣南	開	7.48	12.00	16.00	20.55
通縣南	到	7.46	11.52	15.52	20.52
通縣東	開	7.40	11.45	15.45	20.45
站名	下行	81次	83次	85次	87次
北平前門	開	6.30	10.00	14.05	19.00
東便門	到	6.37	10.08	14.13	19.08
東便門	開	6.40	10.10	14.15	19.10
雙橋	到	6.57	10.29	14.34	19.29
雙橋	開	6.59	10.31	14.36	19.31
通縣南	到	7.12	10.45	14.50	19.45
通縣南	開	7.14	10.53	14.58	19.53
通縣東	到	7.20	11.00	15.05	20.00

北戴河海濱支路

站名	上行	90次	92次	94次	96次
北戴河	到	6.35	10.30	12.50	16.55
北戴河海濱	開	6.15	10.10	12.30	[illegible]
站名	下行	89次	91次	93次	95次
北戴河	開	7.00	11.00	13.10	[illegible]
北戴河海濱	到	7.20	11.20	13.30	[illegible]